南華日報

SOUTH CHINA DAILY NEWS
49-51 Hollywood Road, Hong Kong
Cable Address "SWENONIS" or 5478
Radio Address "SWENONIS" or 9850
TEL. {Editorial Dept. 28284 / Business Dept. 25612} P. O. Box 369

第二〇二五號

本日出紙二大張每份零售港銀二仙

督印人鄺修港

館址 香港荷里活道四十九至五十一號
電話 編輯部二八二八四 營業部二五六一二
電報掛號 有線電五四七八 無線電九八五〇
郵局信箱 三六九號
定報價目（均港幣計）
本港 每月五毫 全年五元五毫
中國內地 每月壹元 全年壹拾弍元
外國各埠 每月壹元七毫 全年壹拾九元
（郵費在內）（報費先惠）
廣告價目表可向營業部索取

香港荷里活道四十九號中國新聞印務有限公司承印
香港政府特准掛號認為新聞紙類第一三六號

周藝興啓事

啓者駕歐線衫廠業務現由本廠完全買受經營已於四月一日交易清楚以後該廠之仙花葫蘆金蘭織機蚧爪等嘜出品自當益加改良更求精美倘蒙垂顧請直接向本廠接洽是荷

周藝興織造廠謹啟

思豪大酒店樓下 京士美髮室

地方雅潔 技師精良 照呼妥當 用具潔淨 價格從廉 各界光顧 無任歡迎

前任東華醫院中醫 李啟明專醫瘡疽跌打 男婦小兒內外全科

老舘在旺角山東街三十五號普安堂
分舘在上環永樂街九十三號芝長春
分舘在深水埗大南街四十號保安堂

診症時間：上午八点至十点止 下午三点至四点半 上午十一点至十二点半 下午四点半至七点止

旺角醫務所電話五九四六五

機器洗衣局

乾濕洗染業衛生浣衣家

分局由大道中門牌六十號遷往大道中二十二號A

請省港澳製造出品廠商注意

現有外埠鉅商來函、欲向省港澳各製造廠訂購大帮貨品、如笠衫、恤衫、皮鞋、布鞋、膠鞋、毛巾、餅乾、糖果、化粧品、手製紙花、電筒、電芯、烟仔、草帽、毡帽、小童玩具儀、棉布、紗布、骨鈕、火柴、梘、等等、有意傾銷貨品者、請將價目及該貨品列明、（價目幸勿提高、以最低為宜）、函寄香港德輔道中二百三十六號三樓廣牛隆 電話二四一四四

証明醫瘋良法

鄙人等前患瘋疾承雲南光華醫院院長袁光華先後治癒曾印初醫及全癒照片登報感謝乃近日懸牌醫瘋者接二連三類多吹牛詐財并敢揩詞影射毀人名譽前已登報指駁惟彼此互訐紛屬空言不足以證明真偽應請東華醫院症局調查港地醫瘋家數將格外所收瘋人照像分配各醫者拈簽分醫觀其後效證其虛實庶欺世者無所售其伎倆患瘋者不致被人混騙矣局內規則驗症免費贈葯三日瘋疾說明書函索齊局設香港灣仔軒鯉詩道電車路電話三〇五九一

香港大道東三十五號三樓陳桂 香港廣東道八百九十號三樓李瑞平 同頌

RONSON WATCHES 朗臣時表 名貴贈品

本行新到大帮時欵男女庄RONSON朗臣15石馬表式式俱備如蒙賜顧無論價值高低皆送以酬諸君光顧之雅意

省港總經理 利安鐘表行 皇后大道中一百卌四號 自動電話弍一六六一號

阮覺靈毒科名家 立愈毒症

新流久流……限即日止流
陰陽毒瘡……限兩天消腫
鼻爛蓋爛……限生回原狀
瘋毒血癬……限十天斷根
用祖傳妙藥科學新法立愈傳染毒症俗云七仔毒來毒或由毒症傳變如骨痛瘋癱癱瘓眼一切雜症百治百愈患者快來
（醫務所）大道中一七六號何東行三樓
（剪此白告免收診金）

澳醫 伍中健精醫

▲半身不遂
▲久年痢疾
▲新舊咳嗽
時間 下午三時在醫務所
診費 門診三元貧者減半 出診由十元至廿元
醫務所乍畏街壹百弍拾柒號叁樓

小兒婦科

經理上海九房補身 不老丸 各處藥房有售

（敬送驚人秘方）祖傳方公開

濟世此方專治男人一切難言暗疾尤其是關于精神上所受痛苦各症如委神無能性腦精神衰弱虛虧不孕等症凡照方配製無不神効異常百發百中茲託香港高陞街石板街三號仁壽書藥局敬送函索郵票二分

張雲山謹

嗚謝 先施人壽保險公司賠償快捷

先夫黎新，前在先施人壽保險公司投保壽險，港幣壹千元，當時身體異常健壯，旋染肺癆，不幸於本月十一日棄世，該公司據報，派員查明屬實，即於本月十六日將保欵如數賠償，氏得領賠欵，贍養有資，不至陷於窘迫，可知人壽保險，誠能利益人羣，更蒙該公司賠償快捷，尤為難得，（先後五日，即行賠妥），感激之餘，特登報鳴謝，並以告世之投保壽險者，知所趨向焉。該公司總行，在香港德付道中一四四號，電話二五零七九。

民國廿四年十一月十六日 未亡人黎覃氏泣啓

梁培基止咳丸

華咳除痰防癆健肺

咳

較剪嘜 帽粉 鞋

中英政府註冊

風行全球 國貨出色 物質如何 概可想見

中外各埠各府州縣鄉村均有代售

電話二三五一貳

總發行香港大道[illegible]

青春的女人

青春是女人們最寶貴的時期、她有花一般的嬌艷、水一般的溫柔、月一般的明亮、小鳥一般的惹人愛憐、總之青春女人、是天仙、是神兒、是上帝的驕子、

然而、青春也是女人們最值得傷憶的時期、因為、花是容易凋謝、水也不離生波、月更有時會全陷于黑暗、小鳥常牠失去了秋的音喉時、自然也就不能保有牠的惹人愛憐的條件了、女人呢，當着青春逝去的時候、哀暮的悲哀、立刻就會降臨、珠黃人老、已不知為了幾許曾經過青春的女人們流過傷憶的眼淚呢、

青春的女人們、你們憧憬到青春消退的悲哀嗎、那你就得留意于養生，常備虎標永安堂的各種靈藥、如萬金油、八卦丹、頭痛粉、清快水等、使身體永遠不受病魔的侵害、紅顏長駐、容光不逝、恆保有青春的光輝、

十二週年紀念 華僑電機熨髮院大減價

堅道七十七號華僑電機熨髮院現值十二週年紀念特將地方擴充添置購自歐美之最新式電機聘請電髮技術專家為女士們電髮同時將價目減低紙收五元工作精巧保令滿意

電話二一六四零九

赫威避孕防毒藥片

用此能避孕兼防毒、常用無碍、行銷久、牌子老、久為醫界所贊賞、請莫誤、均平購害勝而保事、各處有售

興華糖菓子公司

香港機利文新街三拾一號至三拾四號 自動電話三一四三零

興華軟糖 嗜喱軟糖 馳名椰子糖 橙花軟糖 化核嘉應子 陳皮梅 陳皮檸檬 陳皮金橘 參貝山楂 滘化檸汁羌 門沽批發 均極相宜

胡敬德堂 八仙為記 兒童寶

除虫去積 開胃健脾 退寒熱 長肌肉 神安睡 助嬰兒發育 百試百驗 功效迅速 每瓶壹毫 各大藥房商店均有代售 總發行香港文咸東街七十五號二樓

內科婦科 王日光胃痛靈

專治各種胃氣痛・胃酸過多・胃滑瀉・時犯刺痛・時痛・胃痛・抽搐・脹滿・十二指腸[illegible]・消化不良・大便不暢・腸鳴・習慣性便秘・[illegible]・凡[illegible]・治[illegible]一切病症服一二服[illegible]・[illegible]代理處香港各埠中西藥行均有代售 總發行[illegible]

婦科專家 李靈仙經痛靈

主治凡婦女月經時・一切困難障碍・腹部・腰骨痠痛・血過多・子宮發炎・白帶・[illegible]・小肚刺痛・等症・本醫[illegible]・凡遇以上症狀一服「經痛靈」立除痛苦・[illegible]・治本・永無復發・如有其他合併症者・請來本醫生診 總發行香港大道中一七六號何東行五樓李靈仙醫務所 電話三一六零六 ▲代理處香港各埠中西藥行均有代售

王愛慈婦科專家

擅醫久不受孕及一切暗病

醫寓大道中一七六號何東行四樓

中華月報

第四卷第四期 廿五年四月一日出版 每冊一毫 各書局報攤有代售

香港報界公社啓事

啓者本社是月份輪值工商晚報主任各界送登稿件請逕投中環善慶街本社為荷

民國廿五年五月一日

香港有個黃天壇龍頭獅鼻醫得番

剪此告白救瘋贈藥

[illegible]

省港澳江門佛山四鄉國外 經驗創製

瘋毒靈 血毒靈 落紅寶 發泡寶 血清寶 癢可立沒 清血藥水 搜毒靈片

按症施醫

[illegible]

雷斯德女士在日內瓦演說

日人在華販毒日見猖獗

藉領判權及武力爲護符私販毒物

中國農村建設進步成績斐然可觀

（五月五日日內瓦電）最近由遠東回歐之雷斯德女士、應國聯各機關之邀、連日演說遠東情形、今晚演辭中涉及中國農村生活、及日本毒物危害中國情形、聽衆極爲感動、今晚演說、在國聯雅典廳中舉行、由國聯永久中央禁毒委員會主席顧渥爾氏主席、雷女士在演說中、對中國農村生活、極表同情、謂各地農村、雖無外籍專家之助、而建設進步、成績斐然可觀、關于禁毒問題、女士稱日本及朝鮮人民、藉領判權及武力爲護符、在華北私販毒物、有日見猖獗之勢、福建方面、亦有同樣情形、日本此種毒害中國之事、深望引起世界之觀聽、在人道上加以糾正云、

陳覺生談

冀察問題雖未解決

不影响華北大局

冀東僞組織根本無存在必要

現正商取消步驟短期內實現

（五月六日北平電）陳覺生六日午語中央社記者、㈠北寧路灤河鐵橋、一部工程六月底可完成、其餘工程、正在計劃中、關內外聯運實行後、貨運大見起色、㈡路局協助緝私事、因根本問題、尚未解決、故効力甚微、中央刻正研究根本辦法、㈢冀察外交、迄未採取正式方式、中日双方負責人、隨時均可商談、將來在繼續接洽、據余觀察、冀察問題雖未解決、但不影响華北大局、冀東僞組織、根本無存在必要、日本亦有此認識、現正洽商取消步驟、預料短期內即可實現、㈣冀察交通委會、因職權與環境關係、是否有組織之必要、正在考慮中、故成立日期尚未定、余在平留三四日即返津、宋來平尚無確期、

（五月六日天津電）永見六日午後五時、赴市府訪蕭振瀛、商談約一小時辭出、聞六日會晤、係爲磋商撤消冀東僞組織問題、

冀察政會

決取締私運現銀

換法幣五十元者須發照

（五月六日南京電）冀察政會決取締私運現銀、并規定各省縣兌換法幣均由中央中國交通及冀銀行各縣分支行、就近辦理、如無分支行者、可由三行委託郵局、并由各縣府委託各縣銀錢商號、及其他公共機關辦理、商民兌換法幣數目、凡換五十元以上者、須請縣府發給執照、否則以私運銀論、

華北緝私問題

商有端倪

（五月五日天津電）省緝走私問題、連日此間當局、由外交方面謀有效方法、已有端倪、即可擬定具體辦法實施、林世則六日午後訪日領館永井、對此事有所商談、

私塩

充斥津東各站

（五月六日天津電）北寧路津東各站、運來私運鹽觔之風頗熾、影响國課甚鉅、路局准鹽運使署之請、六日已通令所屬、嚴予查緝、

冀察法制會

日內可成立

（五月六日北平電）鄧哲熙談、冀察法制委員會、刻正籌備中、內部組織、擬力求簡單化、短期內即可成立、外傳或將任冀高法院長說、向無此決定、

冀察外委會

昨開六次會

（五月六日北平電）冀察外交委會六日晨十時開六次會、主席陳中孚、討論例案多件、至十二時散會、

歐亞機失事後

留寧搭客

另派機載運

（五月六日蘭州電）歐亞二號機在寧夏失事、蘭辦事處現奉總公司令促派往飛蘭之鄭航機、于六日下午四時飛往寧夏、接運留寧搭客及郵貨、并調查失事情形、七日晨返蘭東飛、

冀察特派員

羅家衡辭職

（五月六日天津電）羅家衡刻因病在津休養、渠對冀察外交特派員職務、已呈請辭職、

田代將抵津

多田今日赴平

（五月六日天津電）日方息、田代廿日可抵津、就任華北駐屯軍司令職、多田定七日赴平、向各方辭行、八日返津、預定廿四日離津回國、

蔣委員長令

修川康滇路

撥公債五百萬作築費

限三個月完成

（五月六日成都電）川康川滇兩大幹路、蔣委員長手令限期興修、指撥川善後公債五百萬、作築路費、川康路限三個月完成、行營公路監理處、已令劉文輝所部兵工修築、該路係由雅安起、經天全鐵定、以達康定、全長二百公里、需款一八七二〇〇〇元、川滇路由隆昌起、經瀘州、叙永、赤水、畢節、威寧、以達定威、全長八〇五公里、需費四八三萬元、

索王非遇刺

現在烏旗一切平安

（五月六日北平電）包悅卿以外傳索王在烏旗遇刺說、特去電詢問眞相、五日夜得索王來電、略稱、余現烏旗、一切均平安、外傳絕對不確、

衡山縣

改爲實驗縣

（五月六日長沙電）湘省府昨常會決議依設置實驗縣辦法大綱、組織縣政委員會、指定衡山縣爲實驗縣、縣政委員會、决在省府開成立會、并函請省府推派彭委員一湖爲實驗縣長

北大參觀團

昨由陝返平

（五月六日鄭州電）北大農學院林學系參觀團、六日由陝過鄭返平、

吳經熊晉京

（五月六日上海電）吳經熊、李石曾、王正廷、六日夜車晉京

永翔艦保漁

（五月六日青島電）我永翔艦六日離青、開赴沿海一帶遊弋保漁、

統制茶銷

三省聯合

（五月六日杭州電）皖省府爲統制茶銷、擬聯合浙贛合組運銷會、除已徵得贛省府同意、五日已在滬成立、皖贛紅茶運銷會、並派皖建廳秘書陳言來浙、徵求浙省加入聯合統制、經陳與浙省當局數度洽商後、浙省已表示同意、現加入運銷會、實行統制、浙章程與皖贛一致行動、

江大排球賽

復旦冠軍持志亞軍

（五月六日上海電）九屆江大排球賽、六日爲最後一幕、復旦以五比零勝暨南、蟬聯錦標、持志以五比零勝光華、獲亞軍、

韓昨抵濟寧

（五月六日濟南電）韓復榘六日晨六時十分、由泰安開車南下、五時五十分到滋陽、未下車、十時五十分到濟寧、行政專員梁仲華及學生等、均到站歡迎、當晚即宿于濟寧、七日擬赴滕視察、

漁鹽

用米糠變色

（五月六日南京電）兩浙運使轉據漁民呈請、以漁鹽用紅麵炮屑變色、有損魚之色味、要改用米糠變色、財政部已核准照辦、

遲第一特院

昨審日水兵被殺案

葉海生楊文道否認有關

定二十日繼續審訊

（五月六日上海電）日水兵中山秀雄被殺案、第一特院六日午續開庭審、先傳訊被告葉海生、葉推翻前供狀、謂殺一人殺害與楊文道無關、訊被告楊文道、依然否認、庭上見葉供詞離奇、傳證人胡祥和命其辨認兩被告中、有無是晚所見逃匿之人、胡頻頻搖首、而葉却即稱、是晚我已見胡細捕房聲稱、是晚有名張琛者、突自投捕房、謂深知此案之內容、庭上即傳訊張琛、據供、其友曾元認識鄭偉民、鄭謂我若能投軍司令部報稱中山秀雄係葉楊與韓人傑克槍殺、當可獲四千元賞格、我之與葉熟識、不料、隔兩日、鄭又來此、並着隨往日領署辨認傑克、中途、我覺危險、獨自投報、數日後、聞彼等另找出張有才即張覺元向日軍司令部報告云、庭上傳曾元詢問、曾供是否確實、曾始言確實、繼復翻供、庭諭廿日繼續審訊、楊葉還押、

湘概算通過

二十五年度

（五月六日長沙電）湘二十五年度概算、業經財廳編製、提省務會議通過、出入各一千五百七十二萬餘元、較之廿四年度減少支出八十陸萬餘元、

苗培成談

考察四要點

（五月六日南昌電）苗培成五日赴臨川、觀察水利吏治串舉、陸日晚返省、據談、特別注意事項、㈠水利建設計劃、各地方是否按照預定、切實做到、㈡保甲組織及經費、㈢地方有無偷工減料等情弊、金融及人民痛苦、㈣法院收結案件等、升定日內赴各縣巡視、

更黃河舊制

三省人民代表呈請

（五月六日南京電）冀魯豫三省人民代表彭占元等數十人、以五中全會通過之變更黃河舊制、特設黃河河務督辦、并將冀魯豫三省黃河河務機關、及防河經費、均歸統轄、近經中央考核結果、認爲水利事宜、已由經委會統一組織、似可不必再行變更、該代表等聞訊、甚爲惶恐、特具呈豫魯監察使方覺慧、懇轉請行政院、呈國府維持原議、早日變更黃河制度、以防水患、

（五月六日清江浦電）中運河大榆樹段口、定于五日晚已合龍、建廳派承啓棠、暨運工會委員徐受之、六日晨由淸江浦北上驗收、

微湖堤已動工修築

（五月陸日徐州電）微湖大堤動工修築、余提劃成四大段、由省府工程師周玉山及專署、會同監督、并派定每段督工專員、第一段爲豐縣、由徐爾挺監督、二三兩段爲沛縣、由孫瑞芝程蔚南監督、四段爲銅山、由孫照章監督、共計土方一四九一二一公方、發餉民丁萬五千名、每方價洋一角、撥款十五萬元、限一月告竣、

慰留陳渠珍

（五月陸日長沙電）陳渠珍辭三十四師師長職、將電慰留、

鄧寶珊抵保

（五月六日保定電）鄧寶珊午由并來保、各廳處長均到站歡迎、下榻張允榮私邸、旋往訪萬福麟等、對剿匪事有所商談、在保不多勾留、即晉京謁蔣院長、

徐毛林各匪竄陝北

我進剿各部已追至黃河口岸

（五月六日太原電）徐毛林各匪、經我軍追剿壓迫、其大部已由永和鎮羅家咀等處渡口、連夜西渡竄向陝北、其未渡過河西之匪、尚有一二千人、五日經我軍擊斃甚多、沿岸之匪、紛紛竄匿、現我進剿各部、已尾追至黃河口岸、正在搜剿殘匪、一俟將晉境殘匪肅清、我軍將撥一部過河協助陝軍追剿、

交通部

提高郵電職工智識

令全國郵局辦補習教育班

（五月六日南京電）交通部爲提高郵電職工智識起見、特令全國郵電局、於暑期後、一律辦理職工補習教育班、規定除高級技術員郵務員及一等郵電外員、均須入班補習、分高初兩級、各依其學力編配、教員就局內高級人員充任、不另支薪、定兩年畢業、成績優異者、由部獎勵、

經濟學社

年會在陝開

（五月六日南京電）中國經濟學社京分社、日前成立、選孔祥熙、陳長衡、梁寒操、劉振東、等爲理事、曾養甫等爲候補理事、并議定每月召集學術討論會一次、據馬寅初談、該社今年年會、决在陝舉行、論文題爲「非常時期之財政與非常時期之經濟」、并增開辯論會、題目爲「中國新貨幣政策究爲安定外匯抑穩定物價」、以京滬兩分社爲第一組、杭州華北分社爲第二組、再將兩組中之優勝者復辯、

華僑考察團

定今日離京

（五月六日上海電）菲華僑考察團、定七日離京、暹羅觀光團、在京尙有三五日勾留、張羣六日下午四時、在外交部禮堂招待茶會、請次長司長等作陪、席間張致詞、說明中央應付國難之外交方針、希望該團中央意旨、傳達旅暹僑胞、五時餘盡歡而散、

國際三會議

我代表將放洋

（五月六日南京電）世界動力協會、定六月廿一至廿七日、在倫敦開一次六

工會、九月七日至十二日、在華盛頓開三次動力會、及二次巨壩會、實業部派王繩善出席、王六日晨由滬抵京、謁吳鼎昌請示一切、並赴外交部辦理出國手續、當晚返滬、約廿日由滬放洋赴會、

美商考察團

昨由滬抵平

（五月六日北平電）美洛杉磯商會組織之遠東商業考察團、一行十八人、由團長馬克丹那率領、六日晨九時半由滬抵平、該團除遊歷名勝外、便中並考察商業情形、在平留一週、即赴滬轉長江一帶考察、然後返國、

祭比干

（五月陸日鄭州電）豫北汲縣舉行殷太師比干誕辰紀念會、劉峙派代表黃鋼麟致祭、

程錫庚晉京

（五月六日北平電）新任外部川康特派員程錫庚、六日下午卅五分乘平滬通車赴京、程談、平特派員事務、早結束綏事、惟羅家衡已辭職、故尙未接收、余赴京謁張、請示一切、俟繳日人選確定後、再行交代、赴渝就職期、亦俟請示後決定、

敬告穿洋服者

洋服以製得稱身爲第一重要。其次價格要相宜。君如欲得價廉稱身之洋服。請往大道中八十八號二樓士記洋服定製

電話：三〇九三五

印度老哥霖摩顛眼科醫家

人生在世、五臟六腑爲重要、而病之所患、各有不同深淺不一、眼目乃體之精華、最宜保重、稍有不愼、貽害終身、[illegible]

剪此白告來本局不收診金

寓香港西營盤電車路鹹魚欄一五九號（即雲香茶樓對面）

實業公報第二六四 二六五期 業已出版

本公報登載關於農林鑛工商漁牧及勞工命令法規公牘調查統計註冊廣告等項每週出版一次訂價全年大洋五元郵費在內零售每冊大洋一角凡關心實業法令及建設事業均應購置一份以資參考如訂購者請逕向實業部總務司第五科接洽可也

維持史汀生主義

美不承認意所侵亞土地

高級官員謂東非局勢與日軍佔領滿洲無異

(五月六日上海電)華盛頓五日合衆社電、官方五日表示美政府將根據迭次不承認武力侵佔領土政策、同樣對付意國所侵亞國土地、政府發言人雖不願評論此事、但若干高級官員、則稱東非局勢、與日軍佔領滿洲無異、美國仍將維持史汀生主義、惟政府須視意軍如佔統治亞國、然後再作決定、在另一方面、美國對亞利害關係甚微、故其政策或將隨環境而異、亦未可知、歐洲各國態度如何、亦當計議及之、

意國拒絕意亞問題在日內瓦談判

意任命波泰為亞總督並派軍保護亞京外僑

(五月五日開羅電)政界人士、咸以為墨索里尼今日所發表之播音演說、實中有意即對亞國問題解決辦法、拒絕在日內瓦討論是也、英使德魯蒙昨晚與外次蘇維治會談之時、曾主張和議談判、仍當在國聯範圍內舉行之、首相對此程序已予拒絕、以為國聯大會十八國小組委會、不曾為亞政府行事、意代表之開始和議談判、但首相此項態度、并未含有仇視英國之意味云、

(五月六日羅馬電)政府頃任命羅馬總督波泰為亞京總督、

(五月五日亞京電)意軍進城後、第一步工作、即為恢復秩序、並迅即派隊保護外僑、人民對意機在上空飛翔、已不復驚恐、

耶路撒冷

亞王擬小住

(五月六日上海電)耶路撒冷五日合衆社電、此間亞比西尼亞代理領事棠諾摩宣稱、亞皇擬在耶路撒冷小住六星期、再往倫敦半月、然後前往日內瓦、以觀□意兩國瓜分亞國云、

法謀保護佛郎地位

(五月五日巴黎電)總理薩勞、財長雷尼葛、法蘭西銀行總裁湯納立、頃舉行會議、俾決定應採措置、以保護佛郎之地位、

埃及議會選舉 憲政黨大勝

(五月五日開羅電)星期日埃及議會選舉、國民憲政黨大獲勝利、成績出人意料之外、二百一十七議席中憲政黨獲一百六十八席、後復有獨立黨員二人參加、卒增至一百七十席、現尚有十七次結果、未及揭曉、

英問題表 今日送往德國

(五月五日倫敦電)據悉英國對德國備忘錄所提問題表、業于本日寄交駐德大使斐浦士、並告以問題表之辭句最後或尚有修改之處、故須待至七日始行送至德政府云、

挪使昨抵京 明日遞國書

(五月六日南京電)挪威新使高蘭、六日晚十時許由滬乘車到京、外交部交際科長林桐實到站歡迎、挪使下車後、即入城赴旅所休息、定七日晨十時謁張外長、八日上午十一時覲遞國書、

修改保險法 立院昨討論

(五月六日南京電)立法院商法委員會、以我國保險法、施行已久、亟待補充修改、特于六日晨開會討論修改辦法、并于事前邀請關係機關團體、派員來會列席、到該會委員馬寅初、黃右昌、曾澤提、戴修駿、及實業部代表金天祿、滬保險業同業公會代表王效文等、馬主席報告修改保險理由後、即由各代表陳述意見、滬方并有書面呈文送會、實業部約于兩週內再補送意見書、至此次修改要點、將側重于保險權益問題、因現行法并無此項規定也、

皖印花稅票 銷數增加

(五月六日蕪湖電)皖印花稅自財政部加緊督查以來、每月銷數已由一萬七八千、增至五萬餘、商界踴躍購貼、尤以安蕪蚌銷數為多、

國大代表名額疑問

立院發言人解釋

總額係指區域職業及特種選舉代表而言 不能將組織法中所定之代表數字包括在內

(五月六日南京電)有人以為國民大會代表選舉法所定代表總額數字、未將當然代表包括在內、表示疑問者、頃據立法院發言人解釋、國民大會代表選舉法中、代表總額定千二百名、係指該法所定區域職業、及特種選舉應產生之代表總數而言、當然不能將國民大會組織法中所定之當然代表數字、包括在內、就法論法、并無可以誤會之處、又林彬五委所整理之國民大會代表選舉法第二附表、僅將各選舉區所轄縣市局、就其原則之區交通不便者、與另一區之縣市局對調、原定每區代表名額未動、

汕日人暴斃案

歸汕市府負責解決

并未移交省當局辦理

駐汕緝私警隊調省後繳械遣散

(廣州專訊)汕頭日人角田暴斃一案發生、多日、最近駐汕日領原田、突又向汕當局提出強硬要求、東區綏靖署、汕市府、均有來電省府請示應付辦法、省府接電後、曾經一次開會討論、查討論結果、決以不喪權不辱國為原則、特飭由汕市府依此原則進行解決、同時并決有應付計劃多項、但此次須視日人之來勢如何而實施、記者昨走訪兩廣交涉專員甘介侯、詢以一切、時適甘氏無暇、祇派其秘書出見、據云、汕頭日領最近因角田暴斃事而提出強硬要求一案、省府對該案係屬地方發生事件、故仍歸汕市府自行解決、故該案未有移來廣州辦理、故本交涉署未有奉到此案之辦理明文云云、又查汕頭自統一緝私後、緝私總處曾增調緝私警隊開汕、負責緝私事宜、最近緝私總處主任陳芳浦、奚派海元艦駛赴汕頭、將該隊全隊隊兵、以移防為名、調之返省、查海元輪于昨日返抵廣州、緝私總處接該艦行將抵省電告後、即飭派出駐省緝私警、分乘兩艦、在南石頭河面等候、及該艦抵達南石頭河中後、該已預派之緝私特務營所乘兩艦、分左右向該海元艦靠近、為誠恐該隊兵抵抗、故不動聲色、即登艦將已調返之緝私警兵百餘人、一律繳械、解除武裝、分別押解澳禮、以杜後患之遺禍云、

大批輔幣券運成都

(五月六日成都電)中央銀行六日續由滬中航機運大批輔幣券抵蓉、六日全日約發出五十萬元、農行前亦運到輔券百萬元、除供兌換外、前以乏機運至閬中廣元一帶流通、該行倘將續運二百萬輔券來蓉、金融劇已活動、市面大定、

熊式輝定明日赴京

(五月六日南昌電)熊式輝五日午後召集各專員開談話會、聽取各專員之報告與討論、㊀赴京出席專員會議之提案、㊁保甲制度之詳細實施辦法、民長王次甫、教長程時煃、定七日晨率專員邵鴻基等赴京出席會議、熊式輝八日晨離省赴京、

蒙政會閉幕

(五月六日北平電)蒙政會六日電平謂五日下午二時開二次大會、討論賑災等議案廿餘件、四時閉幕、德王即歡宴全體委員及各旗代表六十餘人、八時散、

(五月六日百靈廟電)蒙政會四屆會議、四日下午二時開第一次大會、決議關于防共等數要案、散會後又開審查會、審查議案二十餘件、

皖推進黨務

(五月六日蕪湖電)皖省黨部第一期工作計劃、暫組安蕪蚌阜四個區工作、並派徐賢庭為主任、頃已到達各該地、召集所屬黨部負責人、會議推進黨務工作、

七美艦抵青

(五月六日青島電)美巡艦二艘、驅逐艦五艘、六日晨由滬抵青、泊後各艦士兵紛紛登岸遊覽、

法院職員

一律穿制服

(五月六日南京電)法部以法官書記官制服專為出庭時穿着、辦公時間服裝、尚無規定、特通令各級法院職員、在辦公時間、男職員一律改穿中山裝、女職員一律改着衫裙、

李宗仁今日可抵邕

昨晚行抵鬱林度宿一宵

廣西學生工人擁護李氏外交主張

(廣州訊)李宗仁請假兩月返桂、已誌昨報、頃查李氏所乘之專車、係五日下午二時十五分到達三水河口、三水縣長廖鶴洲等事前得訊、特率縣府高級人員到河口車站迎接、李氏不欲驚擾他人、故在專車聽候港梧輪江寧號到達河口、始落車特乘該輪續發、於昨(六日)晨十時許抵梧州、四集團駐梧辦事處已有電來粵報告、查李抵梧後留為逗留、即乘輪於昨晚抵達鬱林、度宿一宵、今七日晨乘公路專車赴邕、計下午二時到步、

(梧州訊)五四運動紀念日、梧埠各校學生、於是日在中山紀念堂召集各校各界代表開會紀念、到會者二百七十餘人、開會時由潘乃紹為主席、即席通過一案、通電全國一致擁護李總司令對日抗戰主張、又廣西省全體工人紀念國際勞動節大會、亦通電擁護李氏之對日抗戰主張、

日求減糖稅 我嚴予拒絕

(南京快訊)日本近日糖業無法推銷、前由駐滬領事提出向我國減輕日糖入口稅率、頃聞中央當局關於舶來品稅之徵收、為依照稅則訂定、并無過份徵收、早經各國贊同、今當局以日本為傾銷日糖起見、特向我要求減輕稅率、殊有不合、昨經嚴予拒絕其請求云、

馮銳將晉京

(五月六日上海電)粵農林局長馮銳、六日晚應中華工業總聯會歡宴、定日內飛京謁中樞當局、報告粵建設情形、並謁孔祥熙、請示關于糖稅問題、

英兩司令

昨分別赴京

(五月六日南京電)英駐港司令巴索勞少將、定六日晚由滬乘車來京、七日晨到京後、定上午十一時謁張外長、作普通拜候、下午二時十五分謁軍何參程作同樣拜會、又英駐遠東海軍司令李杜中將、六日亦乘艦到京、定下午三時謁海陳、四時謁外張、作普通訪問、在京約留四日、

沈鴻烈返青

(五月六日青島電)沈鴻烈六日下午五時由長山島乘汽車返抵青市、

曾養甫返京

(五月六日杭州電)曾養甫在杭公畢、六日晨返京、

蘇聯大使

招待京各界

(五月六日南京電)蘇聯大使鮑格莫洛夫六日晚九時半、在使館備茶點、招待我各機關高級官員及各界人士、到者甚衆、由鮑大使率館員招待、蹌蹌一堂、極為歡洽、

教育部

請求增加義教經費

所加數額比下年度多一倍

(五月六日南京電)教育部為促進義教推行起見、已商請中央、于廿五年度國家預算內、增加義教經費、其總額約為上年度之一倍、(上年為二百十萬)俟確定後、教育部將依各省市實際情形、與推行義教成績、以定分配數額、

粵湘各軍

會剿李匪

(廣州專訊)湘南著匪李宗保等、潛竄崇義各屬、前日據第一軍長余漢謀面約何健、派出湘南保安處長王鼎甲、江西省府派贛南保安處長張偉英、於昨二日由南康向崇義前進、協同粵湘各軍進剿、既短期內即可將湘贛邊境李宗保等匪肅清云、

凌鴻勛李仙根赴韶

兩段聯運新約全路通車後訂立

(廣州訊)粵漢路株韶段工程完成之後、關於通車一切事宜、業經凌鴻勛南下來粵接洽後、現以任務完畢、於昨(六)日上午七時四十分、特偕李仙根乘車赴韶、先擇機廠地址、以便建築、記者據該局消息、凌李兩氏赴韶、除洞勘機廠及視察路務外、凌勛留韶一二日、則直返衡州、李仙根則乘暇遊南華寺、及清遠飛霞洞名勝後、始行返省、

被冲路基修理進行

又查連日北江各地大雨、山洪傾下、韶關至樂昌段之黎埗頭路基路軌有數千丈被水冲毀、故數日來無法行駛客貨車、現為迅速恢復交通起見、決在路旁建築輕便橋樑、設法通車、但為時亦需三個星期、始能架安鐵橋樑通車、故由韶關至樂昌交通、須本月二十日便能行車、

聯運合約定期實行

至廣韶段、株韶段聯運、前已有局部訂立合約、株韶段以訂約時係大洋價低、每元作加一補水、現在大洋價高、如仍照前約、株韶損失極鉅、故擬改訂合約、現廣韶局以全綫通車、最遲于雙十節可以實行、株韶段雖有損失、為時有限、故定于通車後、始行訂立新約、但新約未訂立前、則須事前商磋、始能進行、

松室赴張垣

(五月六日北平電)松室孝良五日夜赴張垣、稍留即返平、

蛋品出口稅 又擬再減

(五月六日南京電)財政部以我國出口蛋品、因與美等消費國之透經加稅、及其他生產國之競銷影響、貿易頗受打擊、惟自廿三年改低蛋品出口稅率後、廿四年出口數量、已能漸增、該部為發展此項出口貿易、特於去年修訂出口稅則案、對蛋品出口稅率、又予酌減、俟整個減免出口稅問題、統盤籌劃後、即可定期施行、

徐交通銀行 新廈已落成

(五月六日徐州電)徐州交通銀行在大同街新建大廈落成、六日遷入、並招待各界、營業頗旺、

立委昨會議

研究農村合作辦法

農村貸款具體法明日討論

(五月六日南京電)孫科主張根據合作原則、以政府力量、統籌農村經濟之救濟案、曾飭由梁寒操等負責研究具體實施辦法、梁等業經開會兩次、分三步研究、並將第一步中、關於合作組織體系部份、研究竣事、六日下午梁復邀集參加研究、各委開第三次會、當將關於第一步中之合作實施程序部份、繼續研究、挺生并提出第三步中之合作基金之籌措與農村貸款具體辦法、各委對衡案交換意見後、定八日開會討論、

英代辦謁張

(五月六日南京電)英代辦賀武、偕參事巴克本、六日下午五時半謁張外長、稍談即辭出、作首次拜見、

京童軍檢閱 昨已閉幕

(五月六日南京電)京童軍二次大檢閱大露營、六日下午表演各種項目後、三時閉幕、各童軍即拔營返校、

設免費學額 教部令遵辦

(五月六日南京電)教育部已訂定公私立各級學校設置免費及公費學額辦法、即將通令教廳局轉飭各校、自廿五年度起一律遵行、

翁文灝返京

(五月六日漢口電)翁文灝日前由滬赴湘、參加丁文江葬禮、頃已事畢、六日晨由湘乘車返漢、當午乘機飛京、

行政講習所學員

二期已畢業 三期同時開學

(五月六日南京電)縣市行政講習所、二期學員畢業、與三期學員開學典禮、於六日晨十一時在中央軍校合併舉行、出席蔣院長及所長蔣作賓、教育長方策、各部會長官、及兩期學員共五百餘人、蔣作賓主席、行禮後、作簡單之訓話、旋請蔣院長訓話、對兩期學員各有勗勉、并詳為指示地方行政方針、歷一時始畢、旋親授憑証、二期受訓禮畢、即分別返任、三期學員、下午開始授課、

勞役審委會 五部會組織

(五月六日南京電)內政部以各省市報告征工服役案件日多、為便於審查起見、擬會同實業財政軍政鐵道及經委會組織勞役工作審查委員會、關後關於勞役工作、所有附呈章則計劃圖表等、應附七份以便分行有關各部會審核存查、行政院六日核准、並通令各省市遵辦、

漢拒毒宣傳

(五月六日漢口電)漢禁煙拒毒宣傳週、六日為第三日、下午二時、在青年會舉行二次演講會、請有市黨部委陳樂三等演講、聽衆數百人、均為感動、

伊特曼赴錫

(五月六日南京電)國勞海外部長伊特曼、六日午偕程海峰赴無錫考察、定七晚由錫乘車赴平、

中常會停例會

(五月六日南京電)中常會因案件不多、七日不召開例會、

孫繩武飛寧夏

(五月六日北平電)孫繩武應馬鴻逵邀、定日內飛寧、參觀各項建設、稍留即回平返京、

接港聞版

旅店縱容私娼賣淫

持牌人被控罰款百元

油蔴地彌敦道某旅店持牌人譚某、被華民署西探梆辦晏杜露士票控于案、㊀去月卅日晨留該旅店之住客註冊不符、㊁去月卅日、容留兩妓女、任該店三樓三〇六及三〇七號房、㊂縱容妓女在該店賣淫共三罪、此案昨解由九龍巡理府麥司提審、案由西探幫辦晏杜露士、去月卅日晚間九時許、余偕同偵探往該旅店巡視、迨至三樓三〇六號房、發覺有私娼一名、與客任房溫存、三〇七號房亦有私娼一人、與客同居房中、至此兩私娼、已直認為娼不諱、追查至該樓茶號房、亦發覺有可疑婦女三人、據此等婦女自言、彼等來自廣州者、但婦女三人同居該房中、祇有其中一婦人註冊、查港例如房中居留若干人亦必須全行註冊、今該店不合其餘兩婦女註冊有違旅店則例云、官據說後、遂判三罪共罰款一百元云、(新亞社)

妻控夫

討贍養費

下星期一審訊

男子呂易士高露士、(又名梁芬如)、被其妻劉淑英、延請麥堅尼律師票控于案、謂其由本年正月一日起、至現在止、不負贍養妻子之責任、此案昨晨由九龍巡理府韓司提審、但因麥堅尼律師有事、未暇到庭、由洪爾釗律師臨時代表、向官請求將案押候、官准其請、命將案押候下星期一日上午十一時半再審云、(新亞社)

墜樓少婦

因傷命斃

深水埗荔枝角道二百五十五號三樓、有住客少婦莫蕙珍(廿五歲)昨四日晨十時半、在騎樓晒晾衣服、一時失足、從三樓跌下街中、當堂跌爆頭骨、身手等部亦重傷、不醒人事、後由警將之送入九龍醫院救治、查莫氏因傷勢過重、延至昨晨八時廿分、卒告斃命云、(新亞社)

私煙案一宗

男子香文、陳璮二人、昨晨被控于中央巡理府包司堂、謂其犯下列三罪㊀在鐵行里某號三樓、私煮煙膏、㊁藏有私煙、㊂在同上地點、開設煙館、前日被緝私差費安文妹二人搜獲、首被告否認、謂均為次被告所為、官將口供畢、卒判首被告首罪罰銀二百元、或入獄一月、次罪罰銀五十元、或入獄一星期、第三罰銀五十元或入獄一月、次被告首罪取消、次罪罰銀十元、或入獄兩星期、第三罪罰銀五十元、或入獄一月、(新亞社)

廠商聯合會

今日選舉正副主席

各部部長同時產生

中華廠商聯合會、自去週會員大會選出廣萬隆爆竹公司、民元布廠、星洲電器製造廠等、為第三屆理事後、亟須推定正副主席、常務理事及各部部長、主持會務、大會主席葉蘭泉、為此、特去函各新任理事、定期今(七)日下午五時、在該會召集第三屆理事會第一次理事會議、互選主席及各部職員、並商定日期、向前任接收會務、法律顧問、會計顧問、及名譽理事、俟今日產生名譽正副會長、名譽顧問、至該會會員大會所推定之主席後、即可去函敦請、以勵會務云、(中央社)

蘭花粉
浴罷搽身爽滑潔膚
永英

先施化粧品有限公司監製
各大商店均有代售

花露水
起居常用
精神愉快

市商代會 開幕期再展

代表登記仍屬寥寥 登記期再展限一週

(廣州訊)市商五代會自呈准黨部展期五月四日截止代表登記後，惟至四日，各行代表登記，仍屬寥寥，籌委會當會議決登記與開幕日期各展一星期，業呈市黨部核准，連日各派復紛紛活動，茲將詳情誌下，查聯合派自內部意見分裂後，一部份人員，即聯同退出，與廣發及聯業兩派之一部份人員，共同組國貨行商大聯合，並假西堤某酒店為總集團辦事處，統計握有公會七十餘個，已占總額三分二以上，實力極為雄勁，其目標以某洋商為對敵，另有與廣發派聯隊之一部人員，則組織新興派，所轄公會十餘個，聯益派中人，自以各大行商退出後，所轄公會無多，現已紛紛四出拉攏云。

公安局組織 消防防毒班

(廣州訊)省會公安局長何犖，擬組織消防救護隊及防毒實習班，將所屬員警，分批參加實習，以備戰時工作，查各項組織，經先後具呈上峯核准備案，現特在局內，開地建有消防救護練習室，及防毒實習班，儀器亦已購備，一俟佈置妥當，即飭屬員分批受訓，其期間定為一月云。

第四軍墾區 在計劃增設中

(廣州訊)總部軍墾電准總部、繼續增設第四軍墾區，關于此項進行，業經會同軍墾設計委員商討辦法，擬先派出發各地勘擇相當地點後，始再決定進行云。

廣州七地 劃為三大區

(廣州訊)市當局近擬將本市之下西關、長堤、城內、河南內街、等地劃為商業區、西村、增埗、河南尾、等處為工業區、東山、北郊、西郊、河南、南郊、等為住宅區、一俟全部計劃妥擬後、規定區界不能混亂云。

粵失踪機仍無踪跡

何健電覆謂已派機偵查 前傳太平發現該機未確

(廣州訊)空軍第五隊飛機隊員何惠之，方傳煦等兩飛行員於上月廿一日，由從化鍾樓飛部，中途失踪、業有十餘日，杳無踪跡、詳情已誌報端、陳總司令、電湘省主席何健、請派機協同偵查、直至日前、突傳誠恐該機跌落湘南、遂去東莞屬之太平附近發現失踪飛機，空軍司令黃光銳得訊後即派員前往東莞太平尋覓，並派飛機前往偵察，但直至現在，仍無所獲，惟空軍司令部仍不斷派機偵查，聞總司令部自去電湘省主席何健後，昨已接到何主席電覆，謂已電 州、衡州、兩處機隊、派機前往宜章、 州、一帶偵察、倘未獲有頭緒、查何惠之原籍新會江門人，其父受職軍旅，現仍在第五師某團充任要職，何有志於航空事業，遂命其子考入航空學校肄業，畢業後，頗得長官之重視，遂編入第五隊充任飛行員，空軍司令仍預測該機跌落湘南，故仍去電何健，請轉令各縣保安隊盡力尋覓云、

派員巡公路 桂公路局

(南寧訊)廣西公路管理局昨派委駿員五人、出發各路巡察，並以戎墟車站、離河干頗遠，對於乘客搬運行李甚感不便，決於戎圩粵東會館偶頭左右，設售票處，均由此處起止，以利行旅云。

軍政考察團 離邕赴武鳴

(南寧電)廣東軍政考察團、自卅日抵邕後、考察團務，民政，財政，教育，建設等設施，業經完畢，該團特于昨三十日前赴武鳴考察云。

西南三航綫 已在籌商中

梁朋談

(廣州訊)西南民航公司秘書梁朋，昨對記者談：

中法航線 自交部批准改由本公司統籌兼顧，常務委員劉沛泉，早經離粵抵京擬定辦法，交部對於改道飛航辦法，絕無成見，惟該線係中法綫，對於改道飛航，不無為法屬廣州灣之西營站，法方有無異議，有待法參贊抵京會商後，始告接收完滿，昨劉氏經有電返省，略謂關於中法綫草約，經已擬定，法參贊「賓斯德」已定本週內來京面商，本公司自接到此項電告後，業經將電呈粵桂兩省政府察核，現目對於購機飛航問題，需俟劉氏在京會晤參贊後修改草約後，始可決定實行。

粵贛航線 該線之開航問題，劉委員在京，亦曾向交部請示辦法，顧部長對於該線之開航，認為自應俟南昌線開航後，始可隨之開航，現目關於南贛粵兩線之通航營業辦法，經已在京請示完畢，日內可南返實現。

省港澳線 查此線之籌備各項進行，迭經分別商討完畢，即在，自應急亟實行，亦認為粵港澳線籌備通航，昨已分向港澳兩方開此接洽徵求意見云云。

明日赴上海 候輪返粵

馮銳電告

(廣州訊)馮銳自於去月廿八日由廣州飛滬後，至本月四日，始偕同唐海安入京，謁見孔祥熙，報告粵省蔗糖業情形，及省營各工廠近況，約再在京逗留兩天，明(八)日返滬候輪回粵，馮昨有電來粵報告云、

七一可通訊

廣惠電話

(廣州訊)廣州至惠州之廣惠段，長途電話，自管委會派出工程人員前往趕築及架設電線等工作後、最近為使施工便利計，決將省港長途電話、廣州至樟木頭之一段電線轉駁、再由樟木頭駁至惠州、道則途較近，不日當可開始架設電線，準七月一日完成通話，至北江建築中之韶關電台，不日亦可竣工，由廣州至曲江之一段長途電話，行將工竣，為使修理工程便捷計，該會已定在英德附近，設一辦事處，俾該段之電線及其他之損壞，得以迅速修理云。

取締奇裝異服喜劇

市井無賴乘機活動

戲奇裝者即違反服裝標準人 女衣袖長以近肘為限

(廣州訊)省會公安局、奉令執行取締違反標準服裝，於昨五日開始實行，事前均經印有通告，及在各馬路分掛白布標語，廣為宣傳，俾市民週知，使勿明知故犯，茲將省會公安局及各分局是日夜執行取締情形，分誌如下。

開始取締 省會公安局，事前除分令所屬各分局飭屬各站崗警士注意外，即于五日上午十時，派出督察員宣傳股員及大隊長警女公務員等數十人，每隊由一警士，持一白布長旗，大書「取締穿着違反標準服裝」先行，同時將該局之解案專車，兩旁圍以白布，書有「市民不可穿着違反標準服裝」等字樣，先遣出發，遊駛全市各馬路一匝後，各檢查隊即分途出發實華路、貨沙、十八甫，第十甫，西濠口、長堤、河南，大基頭、南華路、永漢路、惠愛路、大東路一帶、協同各該地分局員警，沿途分別站立、嚴密檢查、一面另遣隊分赴各地檢查各縫衣店，仍有無秘密接製妖服、如發覺仍敢違製，均即拘案究辦，

觀衆擠擁 各地市民一見警至，知為拘捕違反標準服裝，絡繹而至，爭先恐後，分在人行路面佔一席地，高呼，「拉摩登女」，佇立旁觀，擠擁不堪，是日下午三時，靖海分局在長堤拘獲穿黑色透肉蟬翼沙，禿袖，身長過跟之女子一人，及私娼二口，電公安局派解案專車至解辦，距市民佇立該分局門前一帶爭看者，擠擁水洩不通，屢經守衛週潮多次驅逐，仍聚觀如故，延至三時二十分，由警押該女等登車，觀衆一見女等由分局出，趨前爭看，咸謂其穿此妖服，有礙風化，宜受懲戒，

無賴活動 是夕員警取締違反標準服裝，仍係採取勸告式，如發覺穿違反標準服裝之婦女，均趨前勸告，并給以通告一紙，誠令以後勿再穿，故是夕被取締者多數均以新衣未纔起對，員警均不為已甚，未有拘去，惟觀者以每過員警向此婦女干涉時、多堪郊且有實以為樂，每人遇是否穿標準服裝之婦女經過，多言三語四、乘機輕薄、貪追逐被勸告違反服裝標準婦女之市井無賴・其本身已多有違反服裝標準者、按日常服裝暫行標準草案修正案第五條規定、非運動時不得穿運動短褲及運動背心遊行街市、但此種自身既已穿着背心短褲・四處遊行・故對之亦自應一併予以嚴格取締

改善辦法 廣東婦女聯合會日前具呈政務會，請將取締服裝標準辦法與婦女有關者，略加改善，并擬具補充辦法六項，請核施行、政務會據呈、當於前(五)日第二二二次會議時，提出討論，議決照改，至下午二時，即將批令送遞該會知照、原令云・呈悉，案經報告本會第二二二次政務會議，照改交省府紀錄在案，除分令外、仰即知照，此令、附錄六項補充改善辦法如下・一、腰身、寬窄、應有週旋餘地、二、冬日袖長齊腕・餘時以近肘為準・三、長衫以骨為度・四、短衫距膝五寸・但着裙得變通之・五・薄衫必用襯衣・六、短衫則褲長過膝・

五百萬元建設公債

本月十五日開始發行

(廣州訊)本省當局自決定發行建設公債五百萬元後，經即派員往京接洽・中央亦已准予發行，現已決定于本月十五日開始發行，并以省行及實業銀行為經銷機關，經銷辦法，亦已草竣如下，本公債指定廣東省銀行，廣東實業銀行，為銷券經銷機關，凡廣州市內各商辦銀行、銀業店號、及錢行店號，均得向該機關領券經銷，本公債原以國幣為本位，凡以銀毫法幣購買者，券面一百元，即折合銀毛法幣一百二十五元計算，將來還本付息時，亦照此計算率，以銀毫紙幣發給，本公債十足發行，凡領銷者，扣除百分之十為佣金，即每百元實繳面額九十元，經銷行號領債券期限，定由二十五年五月十五日起，至二十五年八月十五日止，期滿即行截止。

田畝爆裂

陸川地震 長約九丈 有水湧出

(南寧訊)鬱林縣，于前月廿六晚，又再度發生地震，初時，空中微有呼呼之聲，隨即屋瓦灑灑之聲，地面隨即震動，人坐檯椅，亦作左右搖動，時僅數秒鐘，便幫停止、至陸川縣之地震、為空前所未有，查該縣與北流交界(即塘岸圩東邊)地方、日前地震時、被拆裂田畝、長約八九丈，寬約丈餘、洶湧出水、若湖沼然、深不可測云。

赴靈山助賑 甯可風

(廣州專訊)靈山自去月一日起發生地震，迄至三旬餘，仍未停息，以故災情重大，陳濟棠除由總部撥發二千元為賑欵外，昨並派部參議甯可風親赴靈山協同該縣縣長辦理散賑・查民廳亦撥款二千元・為該地賑災之需，並派該廳觀察員周裕章前赴靈山調查災情，以憑核辦，又査此次專派赴靈散賑之甯可風，並負有該縣民衆之請托在省募捐，甯氏受托後，連日向各方已募得欵項六千餘元，查陳濟棠夫人莫漱英、亦捐提一千元云。

省營飲料廠 月底可開工

(廣州訊)粵省營各種工業，經省府年來努力設施後，先後已成立紡織等廠，經有大量出產，查最近籌備之飲料廠，早經興工建築，裝設各種機器，不久可以開工，關於該廠之製造品，如汽水啤酒等，均屬飲料之一，以上兩種，本省向無純潔之出品，惟該廠因機器問題，曾一度主張先行製造汽水，以適應夏季市民之需求，記者昨以此事叩詢陳國基，據稱，飲料廠須本月底始可開工，惟是否先製汽水，尚未決定，屆時或從製造啤酒著手云云。

藤器業極度衰落

受木器價廉影響 工人失業佔全數之半

(廣州訊)藤器業為手工織造品，亦為國貨產品之一，全行約達六十餘家，經營交易於本市外，僑有運銷外洋，曾一度暢銷各地、近年因各行生意冷淡，輸出及本市銷路均見減縮，查外銷變落之原因，最受影響者，為南洋各屬木材貶價求售，所製椅桌等器具價廉耐用・藤器製品・工作倘欠精美・運往外埠・困準費加重成本・是以較難銷售・故各家生意甚為冷淡・就門市零沽而言・大件藤器售貴力稀弱・其客有銷路者僅細小藤嗚藤幣等而已・所售價倏亦較書日低廉五分一左右・該行因稍稍打盤後・十居其九虧蝕・現各家多有營發其他日用品爭製造藤器工人為數亦達五六百人該行變落鐵、失業者約佔半數云

社會服務

黃少遠主編　第八十一號

投稿簡約 (一)本刊以服務社會為目的，歡迎投稿，不設稿酬，亦不收費。(二)通訊每件以四十字為限，徵求及介紹以六十字為限，(三)稿端請具明眞實姓名，詳細地址。

小貢獻

放紙鳶

放紙鳶原係舊式遊戲，在往昔認為無害於人，而近時則有兩種顯著的危險：卽傳導電流，與妨礙交通是也。

按兒童之因放紙鳶而慘遭意外者，為數何夥，今如欲避免之，則有數種條件亟須考慮，凡上空裝有高度之電壓線，卽不應任其附近任意飛放，……金屬線緊成之綫索或用金屬構成之紙鳶，均在廢除之列……，美國支加哥全國安全會並警告：如在狂風暴雨中放紙鳶，危險堪慮，蓋其濕線或繩索可傳導電流也，此外對於交通亦甚妨礙，蓋兒童因欲使其紙鳶上升，常向風馳電掣之汽車羣中奔跑，故此種遊戲應限於空曠地方為之。

愼握兒童之臂

以手執兒童之兩臂搖擺之，此舉對於父母與兒童似有無限之樂趣，但此事在各家庭中屢見為禁例，蓋小兒之臂上神經任頸部與腋窩均挨近於皮膚表面，故不能過分伸展之，按永久之損傷，例如臂部之麻木卽係此種嬉戲所致，而以彎曲之手指由兒童之腋窩將其舉起，亦可致有不良影響，蓋神經纖維如過拉長或分開，則能妨礙神經流傳達手臂部，或可破裂該神經四週之纖鞘血管，故為父母者，不可不愼。

介紹

何君、年二十八、花縣人、曾畢業於廣州中學善術科，精珠算，能鋼版法，前曾在某機關充書記及報館校對，現願任小學教師或個人書記，一切費用連膳宿約需二三十元，如合意者，請投函本報第二號信箱費君接洽可也。

× × ×

某女士，年二十，順德縣人，曾畢業於紹興初中，能中文，精刺繡，歷充百貨公司管理、民教館圖書室管理及鄉村教師等職，現願任本市各大商號司帳、或家庭教師，月薪約二十元，供膳不宿，如合意者，請投函本報第四號信箱張君接洽可也。

× × ×

沈延吉四十五歲，紹籍，前充機關書記，商店職員，因失業，精寫正楷會珠算，現願任卜開工作，如需聘者，請賜示本報第四號信箱轉。

× × ×

全國學術工作諮詢處介紹

▲一〇五四(登記字九四九號)文科汪君、年二十六歲、安徽省潛山縣人、民國二十四年畢業於國立武漢大學，專攻哲學教育學，得文學士學位，論文著述一、國內大學及專門學校畢業生就業情況的調查，二、中國現行教育之失敗及其原因，三、畢業與出路，四、中國教育改造問題，五、中國農村教育運動略史，曾任安徽民國日報社文書兩月，願任職務性質：(一)教育調查統計工作，(二)師範學校教師，(三)教育行政人員、希望待遇，由七十元至一百元，服務地點，不拘。

通訊

黃楨表哥：聞兄在港，不通音訊，殊為懷念，弟在分行醫，希暇來一敘，以匡不逮，至所盼切，此頌道祺、 表弟樓壽春啓

× × ×

喬司馬之良：去秋城地揖別、香訊杳然，寸牋洪喬，三投均失，甚念，望速賜音為盼、 周子西鏡啓

× × ×

王亂美同學鑒：別久情深，夢想為勞，閱報後，新卽賜函下列地址並告近況為盼！ 弟趙華群啓

× × ×

童芝根兄鑒：闊別數載，毫無音訊，故波來港探訪，未得聽悉，見報請速賜佳音為禱！ 沈克良敬啓

× × ×

梁鼎、惠鶴年二兄：別後不知貴址，致未通信為歉，閱報後新卽示知地址並近況為盼。

× × ×

杭州余寅現住新會鐵路局南昌南站警區

× × ×

汪楚笙先生：執別漓江，鴻音久闊，前年先生因事被累，曾一度通函往復，此後音信沈沈，不知先生現寓何處，望卽見告， 蔡還英

廣播

十二時卅分西樂唱片秩序、一時天氣及時刻報告、一時卅分時事新聞報告、二時跳舞音樂、二時十五分停、五時至六時香港大酒店跳舞西樂、六時兒童遊戲秩序、六時卅分跳舞音樂、八時時刻報告及天氣等報告，八時五分至十分續播西樂唱片秩序，八時至十一時中樂秩序，本港名音樂家担任(一)人言可畏小漁火(曹綺文女士唱)(二)飛絮無因莫隰潮(劉伯樂唱)(三)念奴嬌(黃鑑施女士唱)(四)相見歡(丘桂卓女士、黃柏覃君合唱)(五)斷腸訣別痛亡人(陳劍魂君唱)(六)黑海實醉遺仙(丘榮桂、黃麗施女士合唱)(七)懷人最是九秋天(丘桂榮女士唱)(八)山河未定吊英魂(黃柏覃唱)(九)淚灑英魂(吳月娟唱)以上各曲，由趙海霞拍和、梁裕新、黃佛雄、丘榮桂、丘繼熾、陳劍魂等拍和、續將各報社新聞傳播。

戲目

▲香港

娛樂——摩登時代(西片)
皇后——女俠私情(西片)
中央——明星歌舞技術團
東方——呼風喚雨(西片)
高陞——新蝶魂班(夜)
蝴婚十八年(粵劇)
太平——船家女(中片)
利舞台——大江東去(夜)
一美人(粵劇)
九如坊——怕老婆(中片)
西園——兒童皇帝(西片)
新世界——六十六號屋(中片)
香港——快活無憂(西片)
長樂——棺材精(西片)

▲九龍

平安——紅雪飛跡(西片)
大華——無畏艦長(西片)
景星——風愁雲結(西片)
普慶——天蟾京劇(夜)
貂蟬拜月(粵劇)
官涌——鐘樓怪客(西片)
東樂——殭屍大汪勸(西片)
北河——馬介甫(中片)
油蔴地——如來佛得道(中片)
砵崙——帥藏下出世(中片)
光明——馬介甫(中片)
旺角——生之哀歌(中片)
明星——梁山伯祝英台(下集)(中片)
廣智——脂粉英雄(中片)
新九龍——海國皇后(中片)
文化——海底郡王(西片)

其樂眼鏡公司 大道中五三號 各款眼鏡 價廉物美

婦女經病白帶 服香港 天壽堂姑嫂丸
君你身體如斯虛弱請服 海狗鞭健腎丸
乳無不育之苦

選辦環球名廠唱機唱片 精修各款大小唱機
總行香港德輔道中 分行廣州十八甫

▲音樂教授招生
廖順恩姑娘 在倫敦最高音樂院畢業及留學德國擅於教授鋼琴及詳解音樂原理茲特設補習班以便應付本港音樂會考者補習學費甚廉欲知一切請向九龍佐敦道陸號二樓或彌敦道二百四十號天芳照相接洽 電話五六四九三

有咳問我 本醫生祖傳古法醫治咳血吐血哮喘咳嗽等
敢誇獨步醫愈無數有口皆碑毋庸多言
曾建安醫咳專家
有患斯症者剪告白到贈醫
上午在旺角上海街四百二十一號二樓應診
下午大道中二六一號二樓中央戲院斜對面

三十餘年老牌

廣生行有限公司
中華百貨公司亦有代售

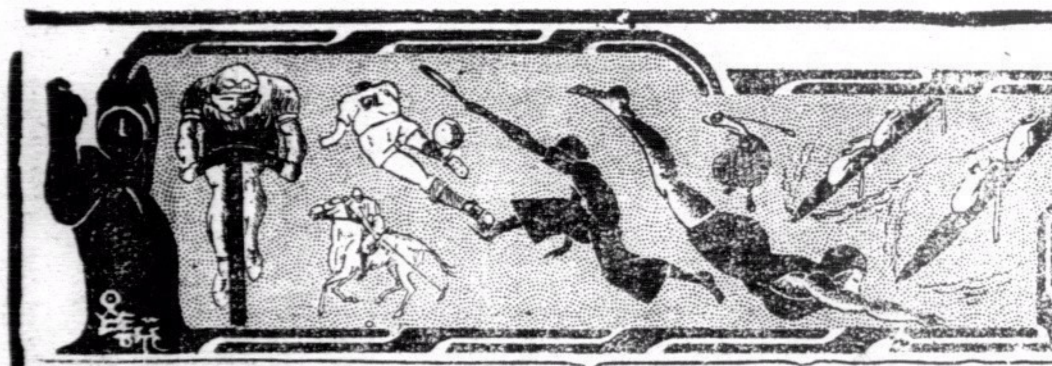

南華體育

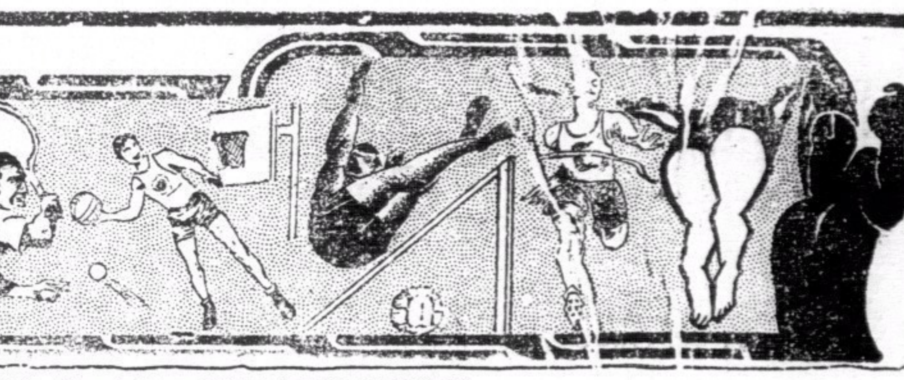

長勝軍今日戰長勝軍

西南巧逢天台隊

健康鼎

重要比賽可吸引三千球迷

小優游以一比一和六二八　東方東以二比一接受兩分

近來小球迷之多、不亞於大球迷．數日來之健康鼎小足球賽．精彩雖少．球迷仍趨之如驚、況今日秩序爲長勝軍天台隊與西南隊會師．強師力爭問鼎．天台諸將聯絡好、前進與退守、井井有條、與西南諸隊作戰、勇闖斬將、有如風捲殘雲．天台會和煤炭而挫扶輪、西南會和虎隊、晴天晴而乃敗煤炭．破蓋晴天、天台一幕、與西南在健字組中堪稱三傑、兩虎隊今日登壇角逐、其他一戰係錦標前途、難免一劇戰、預料可引動球迷三千、遲至者必至向隅焉．其他一戰．則爲飛雄對藝羣．亦屬勢均力敵、又有劇戰也．

昨日兩戰、傑志存心送禮、東方東卻之不恭、遂以二比一之成績而獲兩分、傑志幾盡以二流選手上陣、客客氣氣、謙讓有加、奈東方東不受抬舉、屢攻不下、己方門前反遭數陣、每每嚇得守將人不及、東方東卒接受兩分．

小優游之戰和六二八、殊屬不幸、該隊分表上每緊隨於少強與優游A之後、該隊小將多屬年約十四齡之小將、活潑矯健、且精銳僅出其半數、而開戰之初、中衛綫實力甚強、尤以右後表演驚人、迅速與準確、彼此授受、六二八左翼未易偷渡、且足跡滿場、英勇過人、此爲六二八諸大將之所不及、惜諸將人小胆細、犯怯場病、幸諸將皆能保持精銳上陣、又爲可以同日而語、進取、門將出任前鋒、雖先勝一球、乃旋因犯十二碼、得機數次、惜因彼視覺不靈、攻勢雖近咫尺、仍將球門放大兩倍、此多是無的放矢之舉、惜哉、各隊陣勢如下、

△小優游
梁成　梁玉衡
陳家禮　何志江　林榮森
謝少炳　林榮海　歐偉泉　陳福華

△東方東
區松錦　李孔威
麥陽輝　龍仁人　梁苑文
劉榮光　文壽岐　郭少芬　郭廣松

△六二八隊
伍振聲　伍伯安
潘次棠　梁春滿　文炳雄
林洪昌　梁劍雄　鍾連輝　陳學英

△傑志隊
梁志傑　葉國英
萬顯群　文廣南　劉柏
梁榮生　楊培榮　鄺景雄　黎兆林

健康鼎　小足球賽成績

	(時間)	(組)	(場)	(隊名)	(成績)	(球証)
(昨日)	五點三	(健)	西	小優游和六二八	一比一	湯坤
	五點三	(康)	東	東方東勝傑志	二比一	賴鎔才
(今日)	五點三	(健)	東	天台對西南		
	五點三	(康)	西	飛雄對藝羣		

▲健字組各隊績分表

隊別	已賽	勝	和	負	得球	失球	得分
晴天晴	五	四	一	〇	十三	二	九
西南隊	五	三	二	〇	十二	四	八
天台隊	四	三	一	〇	七	〇	七
扶輪會	五	三	一	一	十	四	七
六二八	五	二	一	二	六	八	五
煤炭隊	五	二	一	〇	十	七	三
大坑隊	五	一	一	三	六	八	三
東方方	四	一	〇	三	六	八	二
志強隊	四	一	〇	三	一	十	二
小優游	五	〇	二	三	四	九	二
優游B	四	〇	〇	四	一	十三	〇

▲康字組各隊績分表

隊別	已賽	勝	和	負	得球	失球	得分
優游A	五	三	二	〇	十三	五	八
少強隊	四	三	一	〇	十	八	七
黑白隊	四	二	二	〇	八	四	六
東方東	四	三	〇	一	十七	六	六
同義隊	五	二	一	二	八	十	五
傑志隊	五	一	一	三	十	九	三
晴天天	四	一	三	〇	十一	九	五
飛雄隊	四	一	一	二	八	十六	三
藝群隊	四	〇	二	二	六	八	二
復興隊	五	〇	〇	五	五	十六	〇
尖沙咀	四	一	〇	三	六	十五	二

婦女免費補習英文機會

茲有英文女教員在英國畢業通漢文言語發明最新教授英文法現設「特別補習班」每星期授課三次「以四人一班計」爲利便工商學界僅收四元堂費學費免收私人教授願有志補習者請從速報名免失良機

報名處　油蔴地佐頓道六號樓二　慶女士或永安銀行　李光先生

一九二八年第九屆世運會

足球錦標賽詳記（續）

（四）阿根廷六比三勝比國

最初一刻鐘內、阿根廷球隊大告奮勇、向比國球門連中三個、比人對着望風披靡、比人以失敗而重振精神、于一小時內也向阿根廷連中三個Egoal、因而成爲三與三之比、這時、比國保守方面、太顧外方而不顧內、所以漸成潰亂的殘局、阿根廷出其鷙擊的手段、其疾如風、於最後不一刻鐘內、又向比國球門連中三個、是以卒成六與三之比、阿根廷完全獲勝、而比國從此遂被淘汰了、比國輿論、大都讚美阿根廷球隊、即負亦甘心也、於此可見阿根廷球隊之出色、比人名阿根廷人爲「紅鬼子」但同時承認無鬼子作弊之事實、最初時阿根廷、即猛力進攻、其二先鋒塞羅氏及大那斯哥尼氏、協輔而進、塞羅一足而中一球、繼而偏鋒加里加培利氏、引球由偏路而上、復折而至中央與塞羅氏、塞羅氏復一足而正對球門、比國守門者代皮氏遲疑約半分鐘、將球用手擲出、阿根廷三先鋒跑至一處、其中鋒萊那氏輕輕一足、將這滑皮深藏入羅網中、是爲二與〇之比、比人同聲一喝而前進、但阿根廷後備頗鞏固、不得乘、同時大那斯哥尼氏復穿過比國左翼、引球而近比國球門、比中鋒勃拉納氏驟然引球穿過阿根廷兩前衛之間而近主守、經長時間之奮鬬、比國佔優勢、而阿根廷後備大吃球門、拚命一足而入、爲比國進球第一次、至是比國佔優勢、而阿根廷後備大吃緊、比陣球戰、大有價值、全場惟聞鼓掌喝采聲、比國偏翼哈爾姆氏、距敵方球門三十米達尺以外、全力一蹴、出阿根廷守門者之不備、球乃乘隙而投網、遂成三與二之比、比後比人連送球入門、阿根廷守門者捷如飛鷹、敏如地鼠、坦然抵抗如泰山然、比國左中鋒馬先爾氏、乘守門者巴西何氏之不備、一足滾地球、着地滾進、遂成三與三之比、此時人聲鼎沸、及球員喧譁、惟阿根廷方面、則面面相覷、不曾失望似的、爲心理學上之一極好現象、但阿根廷不特能用足蹴球、能用頭頂胸挺、只顧前衝、而不倒退半步、又是大那斯哥尼氏將比國守門者引出圍外、正中第四個球（Wining goal）、可謂必達之目的、以爲球太高而不在意、永爲偏鋒阿爾西氏、一足拋物綫形的斜球、而比國偏守者、阿爾西氏疾跑面迎球、在守門者之旁、輕輕地將球送入鐵絲網、乃成五與三之比、於最後五分鐘、大那斯哥尼氏、以其引球及打球門之絕技、而使五與三之比、卒成六與三之比云、

（複賽一）烏拉圭三比二勝意大利

烏意兩國之球戰、可稱棋逢敵手、爲奧林比克難得之奇遇、公正人爲荷蘭人愛梅氏、意國初時逆風而進、烏魯圭頗機敏而常得勢、意右中鋒勃龍西埃里氏、於五六人中引球至烏拉圭球門前、遂一足而進第一球、烏拉圭覺情勢危險、此時長驅直入、但烏拉圭球門馬案利氏、白方周旋、而得倖免、烏拉圭協力求解脫、左中鋒賽亞氏遂遠對意球門一蹴、遂成一比一之比、烏拉圭右中鋒史加羅納氏於六十尺外、向意球門之上部送入第三球、乃成三與一之比、烏魯圭左偏鋒岡巴羅復一足斜球、中意球門之右角、至第二十七分鐘、意國對此振其全力以求解脫、其右中鋒勃龍西埃里氏亦直打烏拉圭之球門、但守門者馬案利氏敏捷異常、卒不得逞、稍息後復開戰、良久無勝負、但一往一來、頗引起觀者之鑒賞、意右偏鋒拉佛那多氏一足斜球、被馬案利氏阻止、但球勢太急、仍脫手而綴進鐵絲網、遂成三比二之比、最後數分鐘、勢均力敵、結果烏拉圭勝利、而當與阿根廷決賽、（未完）

團體網球賽

共有四十三隊報名

（專訪）本屆團體網球比賽、參加者共有四十三隊、分甲乙丙丁組舉行、除九龍滾球會因球場問題未有報名外、中華游樂會仍派五隊參加四組比賽、南華會則繼派隊參加甲組、并有乙丁組參加、惟洪渭劍亦爲九龍木球會會員、惟洪氏已決定仍代表中華游樂會A隊出席比賽、計去屆四組盟主如下、

甲組……中華游樂會A　乙組南華體育會
丙組……中華游樂會　丁組中華游樂會

日本選手參加世運團

運動員百八十人　職員共五十人

（東京訊）今夏在柏林舉行之第十一屆國際奧林匹克大會、原訂於六月二十日起登記競技種類、日本體育協會乃決定於五月五日向該大會組織委員會發出正式通知、日本參加競技之種類、計有男子競走、女子競走、男子游泳、女子游泳、男跳躍、女跳躍、水球、馬術、體操、競渡、拳鬬、角力、滾球、足球、籃球、賽艇等十六種、現正對於各項競技經選代表、大致職員五十人、選手一百八十人、合計二百三十人、六月十日先行出發選手之一部份、其大隊約一百六十人、訂於六月二十日左右將經由西比利亞赴德云、

本屆世界運動大會

五十二國報名參加

（柏林通訊）據世運會委員會最近公佈、謂已報名參加本屆世運會者已有五十二國、合計將有五千運動員出席、歐洲共有廿一大國已報名、西方則有美利堅及諸小邦、東方有中國、日本與菲利賓、尚未報名者有立陶苑、奧國、土耳其與俄國耳、

平輔仁足球隊

征日戰績

（東京訊）北平輔仁大學對農大之足球比賽、已於廿七日午後三時起在明治大學球場舉行、由輔仁先攻、該選手等體格雄偉、且均係捷足、前半局連絡、至爲巧妙、連續攻陷農大之球門、以五對〇獲勝、後半局稍有疲勞氣色、僅得一球、合計得有六球、農大最後之猛攻、雖有可觀、然竟未奏效、結局慘敗而退、歸輔仁大獲全勝矣、

出席世運聲中

楊秀瓊成績如何？

抱着出席世運志願每夕苦練

美人魚楊秀瓊、自遠運歸來、全國體育協進會議有派其出席本年八月柏林世運之議、一時風頭盛極、惟最近消息寂然、究竟楊之成績如何、前進抑後退、而體協會之態度又如何、當爲關心者所注意、記者昨過楊氏於七姊妹南華游泳場、遂以爲問、據楊氏云、本人游泳生活、從無間斷、每晚都在此間練習、不過最近成績如何、未有測驗、故無從見告、記者問以出席世運事、楊謂此事本人實不大清楚、從前雖曾一度盛傳體育協進會將派本人與郭鏡恒陳振興出席、但至今未接到該會正式函件、出席世運、固爲本人所望、達到與否、當然爲另一問題、楊又謂近日功課很忙、游泳時間多在晚飯後、遲下將測驗成績如何云云、記者爲明白其究竟、乃向本港體育協進會主席顏成坤叩詢、記者問我國出席世運選手、各項多已選定、而對游泳乃未有消息、願聞其詳、顏謂體協會原有派四人出席之意、但因經費及成績問題、剋下仍未有十分決定、如在最近期間有好成績發現、或者推派、最近上海體協會有電到港着本會就地考查各人成績如何、電覆協會、以便核奪、大約此事總以考核成績如何而定、記者問如果將來決定推派的話、是否派楊秀瓊、顏謂照郭鏡恒、陳振興諸人上進、諸人居多數云、

昨日學界排球賽

仿林勇戰卒勝英華

今日高級賽有三場舉行

本屆男子學界排球賽、昨日原定共有九場、因華僑及英皇與漢中兩場、均因事不暇到場、中華仁與改期異日比賽、故昨日高級祇得四場戰事、雙方同意對英華演來較爲精彩、仿林網前三將合拍非常、以仿林藝佛高超、尤以陳其南爲最出色、蓋陳氏爲去屆全運廣州代表、技術純青之候、網前壓劈、甚見工夫、餘如黃振東之高劈、亦是不弱、故戰來極爲順利、英華除一鍾華超外、餘予平平無奇、是以開戰之初、即爲仿林連陷兩局、于第三局時乘仿林陣綫鬆亂之際、諸將努力擋救、而陳家驍連續高縱力叩、氣餘大張、得以奪回一局、再戰第四局、英華弱點盡露、林戰將發球又復準確、進攻努力、如入無人之境、又以二十一比十二再勝、茲錄昨日成績如後、

△高級（仿林勝英華）二十一比十六、二十一比十八、廿六比二十八、二十一比十二、
（保羅甲勝青華）二十一比七、二十一比七、二十一比九、
（明志勝皇仁）二十一比二十、二十一比十三、二十一比八、
（西南勝華大）二十一比十八、十九比二十一、二十一比十七、
△初級（西南勝華仁）廿一比十七、廿一比九、廿一比七、
△小童級（英皇勝西南）廿一比十九、廿一比十五、廿一比十、
（皇仁勝仿林）廿一比十九、廿一比十一、廿一比十二、

今日秩序

（同于下午四時一刻舉行）

△高級
皇仁對灣仔　露天球場
西南對華南　卜公園場
華大對明志　（同上）

中英書院

體育隊征澳

灣仔中英書院小足球隊及乒乓波隊、定於五月八日（星期五）征澳、現業已準備啓行、兩隊員如下、領隊李震棠、司庫、陳璧光、書記、馮少權、乒乓隊長、潘少耀、隊員、林璧光、尹國強、譚華耀、雷錦生、何乃文、梁潤成、梁漢輝、小足球隊長、尹國強、隊員、林璧光、黃錦生、何乃文、李耀宗、李震棠、梁長源、潘少耀、陳孔熙、李福安、戴容喜、吳家輝、馮少權、陳榮松、譚華耀、梁漢輝、

朝鮮

平壤足球隊在津戰績

（天津訊）朝鮮平壤足球隊在津之戰、二十四日以七比〇勝振津、二十六日以六比一挫津聯、二十七日最末一戰仍和津聯、上半時一對一、下半時〇比〇、結果、平壤隊比一一、

七姊妹

游泳場壽命尚有數年

七姊妹游泳場地段、年前政府擬收回、以發展填海計劃、準備建設偉大碼頭與貨倉、以供巨舶所需、所擬之計劃、期以三年完成、旋以商務不景、未有實行、收回各泳場地段、業經各方聯衛請當局維持泳場、當局允予緩期執行、以待商務復興時、則另覓地段以供各泳場所需、際茲泳場放開、記者特向各泳場探詢此項消息、據稱、關于政府擬收回泳場地段問題、自獲相當容獲、允予緩期執行後、至今迄無消息、以各場會長所聞、政府發展填海計劃、擬以泳場地段爲建碼頭之用、但以今日商務而言、認爲未需要、且政府以庫收短少關係、決暫緩舉辦各偉大工程、此爲偉大工程之一、當局亦決待時機始能進行、深信來年各泳場仍可存在、將來以何地替代而收回七姊妹泳場地段、當局亦未有進行考慮云、

今日潮汐		
漲	上午九時零四分	下午十一時
退	上午三時	下午四時廿五分

立定跳遠

世界新紀錄

成績三•二六米

（俄國鐵弗立士訊）在低級運動會中、意索利愛烈氏以三•二六米造成全世界立定跳遠新紀錄、

本週球類比賽秩序

小足球

五月七日（星期四）　下午三時半

健康鼎
（健）天台對西南……東場
（康）飛雄對藝群……西場

五月八日（星期五）　下午三時半

健康鼎
（健）東方方對扶輪……西場
（康）少強對同義……東場

五月九日（星期六）　下午三時半

健康鼎
（健）煤炭對大坑……東場
（康）黑白對復興……西場

下午五時一刻

（健）優游B對小優游……西場
（康）東方東對尖沙咀……東場

足球

五月九日（星期六）　下午四時三刻

尋甲組
香港會對海軍隊……香港會場
鍵炮兵對華塞斯……掃桿埔場

下午三時一刻

尋乙組
香港會對華塞斯……香港會場

五月十日（星期日）　下午四時三刻

尋甲組
蘭開夏對香港會……香港會場

小足球

五月十日（星期日）　下午三時半

健康鼎
（健）志強對六二八……東場
（康）晴天天對傑志……西場

下午五時一刻

（健）晴天晴對扶輪……西場
（康）優遊A對同義……東場

足球

五月十三日（星期三）　下午四時三刻

尋乙組
蘭開夏對華塞斯……深水埔場

昨晚公開籃球賽

華僑隊戰勝南華會

成績爲四十五對三十八

本屆公開男子籃球甲組比賽、自青年會甲戰勝華僑隊後、一般人均以爲冠軍捨該隊莫屬、不料竟敗于瑟約瑟、以致勢形爲之一變、南華會已告無望、祇餘青年會甲、瑟約瑟、及華僑三隊、各負一場、鼎立而三、鹿死誰手、殊難預料、按原定秩序、華僑隊昨夕須與南華會比賽、倘一戰而勝之、則形成甲組之三分天下、不幸而敗、則由瑟約瑟與青年會甲作奪標之戰、故此場戰事亦甚重要者、昨夕青年會大開門禁、故觀者擁擠、兩隊戰來甚有精彩、華僑隊雖一度落後、但始終佔上風、結果華僑隊于一閧和氣中戰勝對手、兩隊之體育精神、殊堪嘉許也、球証潘堯君及陳汝正主持開球、兩隊混亂、幾分鐘內各無建樹、一退、迅捷無倫、中路拋來、合人眼花撩亂、已而丘其昌反手一擲與陳超俊、陳華根將氣如虹、旋即追回平手、但陳超俊丘其昌相繼建功、石振智抖擻精神、投入一只、丘其昌躍起跳射、先獲兩分、熱、再度問律、八比四南華會落後、石振智確是可人、監底又告得手、但因過於奮勇、撞人犯規、丘其昌毫不客氣、罰入兩分、激怒陳新球、擢臂一呼、連中二元、蕭傑民又乘陳超俊犯規之便、罰入一分、十一比十、反得佔先、華僑鎮定應戰、丘其昌妙手回春、打破危局、李通成加上兩只、復次十六比十一得勝、蕭傑民陳超俊各獲兩分、馬燦希犯規蕭傑民罰入一球、繼蕭傑民、陳超俊犯規馬燦希亦不放過、是時南華前鋒客形弛懈、陳超俊與丘其昌相繼得分、鄭宗偉押尾、以廿五比十四完結上場、休息再戰、華飛龍代替陳超俊、丘其昌先開紀錄、石振智還以顏色、陸恩國出替陳華根、南華漸有起色、陳新球連獲五分、蕭傑民偷營又告中的、氣餘極盛、陳超俊復出任鉅艱、李通成爭回一只、陳超俊不甘寂寞、後、亦來湊趣、三十比廿三華僑依然佔優勢、不料石振智左閃右避、連獲九分、全場變色、華僑隊忙掛免戰牌、再出驍將時、南華已調許子俊及郭英泰二人代替陳新球及石振智、實力爲之削弱、丘其昌連中兩球、南華更以錢景輝代替蕭傑民、錢亦建一功、但陳超俊李通成各獲異賞、蕭傑民石振智及陳新球三人仍由維持大局、石先獲兩分、丘其昌亦不謙讓、陸恩敬遠投中的、李通成擲入收科、四十五比卅八華僑勝、

▲華僑隊

	(擲入)	(罰入)	(犯規)	(得分)
丘其昌	八	二	〇	十八
馬燦希	一	一	二	三
鄭宗偉	一	〇	〇	二
李通成	六	〇	一	十二
陳超俊	五	〇	一	十
華飛龍	〇	〇	〇	〇

（共四十五分）

▲南華會

	(擲入)	(罰入)	(犯規)	(得分)
石振智	八	一	一	十七
陳新球	三	二	二	八
蕭傑民	二	一	〇	五
陸恩敬	一	〇	一	二
陸恩國	〇	〇	〇	〇
陳華根	二	〇	〇	四
錢景輝	一	〇	〇	二
許子俊	〇	〇	〇	〇
郭英泰	〇	〇	〇	〇

（共三十八分）

暹羅網球家

將到港表演

本港草地網球會、日前得接暹羅駐中國及香港專員感力函告、謂暹羅國有網球好手四人・欲到港作表演賽、藉以增進友誼云云・該會經將此事星報該會執行部・聽候執行部所決・查該會執行部將于本週內停開會議以便決定此事云・查暹羅球員未管到港比賽網球・如果此次成爲事實、則此次爲破天荒之第一次、聞該暹羅網球名將・一名沙龍、乃暹國第一流網球家、一名茂夫、一名命勒珍、一名彭氏・彼等到港後・將與全港選手作一度非正式埠際賽會

顏成坤定九日離港赴星

我國參加世運足球隊教練顏成坤・前日率領隊員由滬放洋過港・因赴歐時間甚長・私務極待擬理・乃留港稍性・未克原輪放洋・昨據顏氏語記者・稍本人私務業將辦綫・定九日乘地竝華輪赴星洲歸隊・至日前各隊員由港返週時・因乘輪問題・外間未免不無誤會・然容主任啓兆過港時・釋對記者發表談話・予以解釋・外間對本人之指謫已是非大白云・

並順約中華游樂會、九龍木球會等印度人游樂會、作多場友誼賽、並將赴上海比賽、以資觀摩云、

國語免費招生 男女

德貞國語研究社特設夜學國語免費研究班每班祇限收九名有志向學者請速報名

社址軒尼士道二百六十七號二樓

孔如坊 新戲院

即日放映

廣州聲片公司全部粵語對白歌唱倫理滑稽歡笑聲片

怕老婆

蛇仔利 牡丹蘇 譚秀芳 黎鳳緣 冼碧根 合演

△請看牡丹蘇大發雌威嬌嗔怒視罵！
△請看蛇仔利馬首是瞻鞠躬受命！
△「怕老婆」是鬧揚女性權威的喜劇！
△「怕老婆」是打破夫唱婦隨的巨彈！
△內有從化百丈飛泉清幽絕俗的瀑布異景！

下期八號 換影和樂 粵語倫理 哀豔聲片 兒女債 林坤山 黃曼梨 林雪蝶 主演

大華影戲院

即日放映

環球公司最新出品海上劇門驚險緊張巨片

無畏艦長

血染風雲主角 積荷路 得意傑作

▲狠毒水手，▲放火焚船，▲義勇船長，▲力戰羣梟，▲奸險大伙，▲密謀沉船，▲大胆舟師，▲征服強盜，▲血浪滔天，▲海上爭鬥，

下期十號 換映聯美 公司世界 不朽巨片 孤星淚 佈德烈馬殊及查理士羅頓合演大傑作

不日放映 冠軍名片 賣國求榮

東方戲院

即日放映

雷電公司最新出品頑豔趣妙滑稽偉大名片

呼風喚雨

兩個傻爪 畢威那‧胡路茜 合演

笑料似暴風之狂！諧噱如驟雨之密！頑豔幽默熱烈刺激笑料百出諧趣絕倫

下期九號 換映哀艷巨片 蝴蝶玉人

悲劇明星施維亞薛尼傑作

不日放映戰事名片 鐵蹄情淚

劵價連稅 日場 前座一毫 頭等二毫 超等三毫 夜場 超等七毫 小童四毫 頭等五毫 小童三毫 中座三毫 小童二毫 前座二毫

娛樂大戲院

破天荒裝置冷氣機 消暑怡情唯一勝地

即日放映

聯美公司警匪激戰械鬥巨片

李察雅倫主演

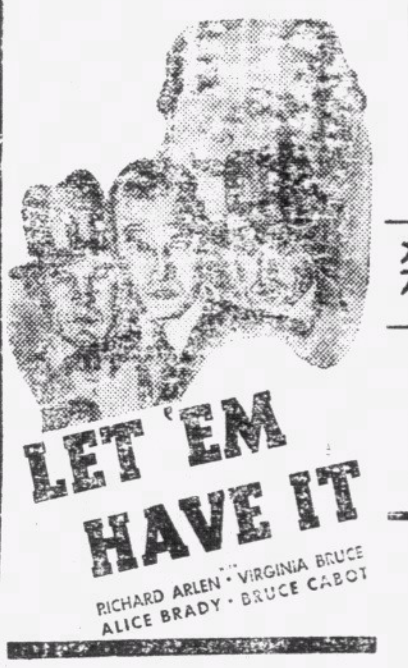

皆曰可殺

本片描寫警匪激戰情形超過一切同類影片全部緊張異常

准星期四晚九時半獻映

差利卓別靈

摩登時代

獻映座價 前座七毛半 後座一元半 超等二元 請早留座

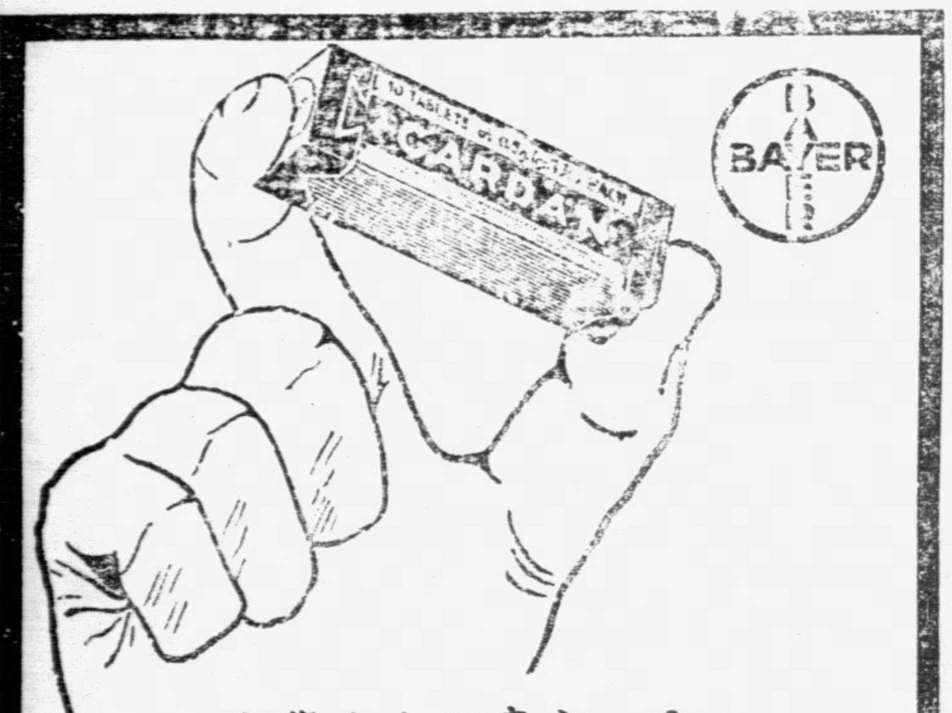

加痛一之畫用人止復分
當及功良均決疲痛健迅
為預疼藥可不倦及康速
止防痛台服使其恢十

呂務公 秘製 糖尿萬靈丹

先生統理 男婦嬰兒內科糖尿 血症眼科 另製眼科 磠砂膏（銅盒庄五毫 梯庄三毫）（梁國英等藥行均有售）

每料（丹）六兩。（散）十二瓶。可服壹月。問世已廿三年。鐵價港銀壹百元正。輕症一料。重症不過三料。免戒飯及糖品等等）凡試遍各家平藥無效者。請試之。

范潔朋 吳英才 蘇太乙 英理就 曾展鴻 鍾樹祥 方文賽 黃密弓 傅壽宜 等啓

（醫務所）香港中環威靈頓街一二八號二樓……電話二七九一二……

學醫快看 疾病注意

廖卓生醫藥局特製 家傳秘寶 癰疽萬應丹 能起垂危急症

附設國醫學社教授生徒保證成功包能問世

社長 廖卓吾

四世儒醫 任廣東省國醫分館名譽董事 僑港中醫公會執行委員 第三屆監察主任 香港中華國醫會秘書長 培道聯愛會義務醫生

廖醫生問世香江十有六載起沉疴一指不勝屈最擅醫肺癆毒病內外全科殘頑重要疾病黃蝕汗癬皮膚一切自毒傳染疾患兒科癰疽急慢驚風肺炎百日咳癲癆蠱瘟等症確無墜毒復發所授生徒均是卓卓錚錚蓋能將所學家傳秘方秘法公開教授畢業給發信用證書隨處可得社會信仰本港粵澳滬越中山北江南洋各埠均有門人出而問世茲將學費折減並設函授科欲求真實醫學者請早閱章報名

大道中一百五十八號二樓廖卓生醫藥局謹啓

北河｜光明

◁是期加開十二點半特別場▷

即日九龍首次兩大戲院同時放映南華公司全部粵語對白警世詼諧巨片

邵仁枚導演 粵語笑片 復興先鋒作

馬介甫

譚玉蘭 廖夢覺 黃壽年 劉克宣 何麗文 霍雪兒 主演

△夫兇妻貴不得不低頭下氣鞠躬盡瘁！
△家有惡婦只可憐老翁寡婦孤兒受苦！
■從家庭寫到社會一步步緊扣住心弦！
■從社會寫到國家一幕幕精彩與緊張！
△譚玉蘭飾潑辣婦維肖維妙真是惡婦典型！
△廖夢覺做老老婆十足夠格是怕老婆祖宗！
劇情如大海揚波、表演如天上行雲千變萬化

北河戲院 劵價連稅 四毫 三毫 二毫半 一毫

兩大戲院開映時間 十二點半 兩點半 七點半 九點半 依時開映 決不延遲

光明戲院 劵價連稅 三毫 二毫半 壹毫

北河戲院下期放映 大觀公司新出品 粵語歌唱名片 山東響馬 鄭山笑 李綺年 主演

光明戲院下期放影 漁光曲

全港首次貢獻 西方武俠 驚人巨片 不日 銅城飛將 添麥該 主演

新世界戲院

◀即日全港首次放映▶

大時代聲片公司全部粵語偵探恐佈奇情駭張廣州實事名貴片

六十六號屋

（即碎屍案）

唐醒圖 胡藝星 主演 李鐵 導演

●民國廿三年轟動一時之廣州碎屍案、桃色慘殺、舉國同嗟、當地警探探訪案情、迴環曲折、不亞於福爾摩斯偵探案、而破案之神速、尤為社會人士所稱道、其時報章之登載此項消息者、連日不絕、可見社會之重視、本片即將此事實編織井得警察當局詳細指導始末情形、內容充實、情景逼真、偉欲窮究該案者、寬其全豹焉。

不日放映 粵語天一片 世道人心 梁雪霏 紫羅蓮 劉克宣 主演

港聞之一

反婢會呈調查團報告書 主張實現育女註册

△△防範藉育女之名而蓄婢▽▽ △△並報告該會之辦事經過▽▽

英廷特派來港調查本港蓄婢制度之調查團，將于本月十三日抵港，而事前本港反對蓄婢會，為便利調查團進行調查起見，早已決定草獻議及報告書，呈交該調查團，此事已屢見前訊，記者為欲明瞭該獻議及報告書之內容，以告讀者計，特于昨日訪晤反對蓄婢會幹事，據云本會呈英廷調查婢制團之獻議及報告書之內容，除詳細報告本會推進廢婢運動、及辦事經過外，側重主張實現育女註册，以期澈底廢除婢制，蓋實現育女註冊，能防範藉育女之名，而行其蓄婢之實，又關於某巨紳謂，育女與蓄婢不能相提並論，若一旦執行註册，則其中底蘊，當然盡露，家庭上自難保不有因此而生變也，此事該會幹事諾稱、某紳之意、未免過慮、蓋一般育女之養母或養父，若能待育女如親生女，則實行育女註册，更能使育女明白養父養母待遇之厚，而生感激之心，但養父養母對于其育女待遇不良，或瞞騙其育女為親生女，則實現育女註冊，當揭露其虐待或偽善無遺也，故若能實現育女註冊、對于一般育女之養父養母，實無不善之疵點云，又謂反對蓄婢會中人稱，近日外傳本會之意見，有謂育女制度不廢除，反婢運動則無由成功，並謂本會主張廢除育女制度等語，查本會並無此種意見，本會要求政府育女註冊者，蓋所以防範育女之名而行蓄婢之實，本會此種要求，並非革除育女制度之謂，實所以保障育女免被人假借育女名義，隱作婢女看待而已，（新亞社）

兩書肆被控 售淫書及裸體畫

一罰欵五十元一被警誡

本港政府向有書報檢查處之設，于淫褻之書報，均不准發賣，然日久玩生，此種書報，近日充斥於各書攤中，尤以外國出版者為甚，最近有人以此事報知當局，請求取締，故警察日前派出大隊人員，前往各書攤搜查，結果拘去二人，昨晨分別控之於本港及九龍巡理府，計開：㈠婦人鍾林氏，在尖沙咀天星小輪碼頭擺設書攤，被控發賣淫書、及裸體圖片，據主控帮辦馬菲爾稱、此種淫書圖片、近日充斥於市面，貽害不淺，警方近接得投函多起，皆請求將之取締者，販賣淫書因而被控者，當以此案為嚆矢，今後必須嚴密檢查，以杜流行，關於此問題、本人與政府從詳討論、目下亟須厲行檢查，務求此種書籍不得再有發現，倘各書攤仍猖獗如故，則當採取另一步驟，世界各國均有禁賣某種書籍，香港自不能例外云，被告認罪，官判罰五十元，搜獲之書報焚燬，㈡尖沙咀碼頭之書店，亦被控同樣罪名，該店派代表到庭候訊，謂店實不知此種書籍乃屬違例者，官謂之曰，此次為第一宗，特將汝警戒，遂命簽保五十元，命其以後不得再賣，並將搜獲之書籍焚燬云，（新亞社）

滬上業界組 南洋考察團

六月首途南下

上海中華工業對外貿易聯合會，近為促進對外貿易，發展南洋商業，特組織南洋考察團，考察馬來各地商業，擴展國貨市場，大致經已籌備就緒，個人廠家，參加者，有中國內衫染織廠、亞光製造公司、家庭工業社、首都化學工業公司、振華油漆公司、中國化學工業社、中國製釘公司、景綸衫襪廠、天津春合體育用品製造廠、中華琺瑯廠、中法大藥房、華昌鋼精廠、華豐搪瓷公司、華福製帽廠、鴻升染織廠、益豐搪瓷公司、一心牙刷公司、五洲大藥房、梁新記牙刷廠等、四十餘個單位、茲據本港關係方面消息、該團六月初旬、即行首途前來、並有各團員出品、攜同出發、俾各地人士、對我國貨、有深切之認識云、（中央社）

蓄婢案又有兩宗

一虐待一未註册均押候再訊

婦人江湯、五十八歲、昨晨被控于中央巡理府包司當、謂其在永利街十六號地下、蓄有婢女一名、未經註册者、及于本月三日、在上述地點、虐待該婢、案由華民署帮辦傳利沙主控、被告否認該婢乃妹仔、並謂彼乃其養女、因在街上與人打架、故將之薄責云、主控帮辦畧述案由稱、本月三日、該婢到中央警署報案、謂被告將之毆打、署中人將之帶往華民署、當時婢之外觀極為骯髒、左手、足、背、各處均有瘀血痕跡、據該婢供稱十年前、其母欠被告三十元、將之用作抵押、日常主要工作、為收集柴薪、以所售得之銀、交還被告、本月三日、該婢正在厨房工作、被告突以籐條將之鞭打、該婢又罵、初在被告家時、以為被告收之作餐女、後始知乃將彼作養女看待云、官聆畢、命將案押候四十八小時、被告可繳保五十元出外、又婦人司徒太四十八歲、被提于中央巡理府史司堂、謂其在大道西一〇五號三樓、藏有婢女亞女、又名黃女好一名、乃未註册者、有違港例、被告延史杜剌列律師代表、否認有罪、主控帮辦傳利沙稱、該婢九歲時、在鄉鬻身於被告、待遇甚優、婢本人亦不願回鄉云、官命將案押候本月廿六日下午二時半開審、（新亞社）

懷巨量紅丸

周錦麟被罰

男子周錦麟、日前在油蔴地新塡地街、為緝私探在其腹部搜出紅丸三千粒、將之拘返警署控案、至昨晨出九龍巡理府麥司提審、官判罰欵二百五十元、或入苦工監三個月作抵云、（新亞社）

溫哥華華僑代表 司徒國等日內返港

徵集出品簡章已公佈

溫哥華開埠五十週年紀念大會、定本年七月舉行、該埠華僑、特派代表司徒國、林國珍、溫返港粵、搜集祖國出品、運往參加、查司徒等日前僕僕省港、異常忙碌、前數日因省方工作、尚未竣事、再行晉省、約期今明日即行返港、再事搜集、以臻美備、茲錄其徵集出品簡章如下、

徵集出品 分三類、㈠「農業類」茶葉、生絲、絲繭、桐油、其他、㈡「工業類」絲織、刺繡、竹器、藤器、日用裝飾、兒童玩具、各種模型、仿古製作、其他、㈢「文化藝術類」字畫、印刷、書籍、甲骨、貨幣、雕刻、塑像、髹漆、玉器、石器、牙器、銅器、鐵器、瓷器、古今文具、音樂、器具、繪畫材料、歷史遺物、宗教法器、教育用品、戲劇用品、風景名勝、風俗繪畫、統計圖表、其他、

參加辦法 以上各類㈠凡非賣品委託展覽者、本會當代裝包運送及保險各費、並於會畢負責將原物交還、㈡其賣品委託代售者、本會當代付裝包運送、及保險各費加入售價中、售出時本會扣除百分之三十為手續費、未售者負責交還、㈢普通商品、（當然以純粹國貨為限）、則裝包及保險運費、均由物主自任、本會當代辦進出口免稅事、並代附運、售出時百分之廿為手續費、㈣如附售之件、自派專人隨船照料者、本會亦可代辦進出口免稅一切用費、物主自理但附售必須在本會場、並須照納屋租、並建有商店式之小型屋十餘間以備沽發國貨者租賃、㈤如有贈送貨物、及其他物品、本會當代陳列保留不復交還、本會現設駐港辦事處於德輔道西七十三號三樓華安公司內、（中央社）

東華醫院 義庄減收租值

主席盧榮傑在例會席上提議

東華醫院于昨晚舉行例會、出席者有主席盧榮傑、及各總理等多人、席間、討論各種議案甚詳、其中最要者、為主席盧榮傑提議、設法催收該院義庄租金及減低租值一事、據盧氏提議、謂本院在堅尼地城之義庄、向來租賃與人存放靈柩、租值其貴者、每月十餘元、其餘每月餘元者亦有之、年來拖欠庄租者甚多、本院例每三月催收一次、其中如期繳交者因多、但毫不理會者亦不少、本院經費來源、庄租亦其中之一、似此情形、非亟籌改善不可、故目前為增加本院經費收入、及減輕貧民負担起見、故本人提議、登報通知各死者親友、着其于登報三個月內、到院與各總理酌商減低庄租清欠、以免貧苦人家之負担云、此提案由到會總理和議、衆贊成通過、（新亞社）

港督讚美保良局

行政與設施均極完備

港督郝德傑、曾於去月廿八日、偕同華民政務司嘉利、巡視保良局、日昨郝氏將巡視時所得之觀感、作如下之詳述、

感謝歡迎 本督日前首次巡視保良局、荷蒙該局主席、暨永遠總理、各當年總理之歡迎、中心既感且奮、回憶前次在星洲時、亦曾巡視該地保良局、其組織與監督、雖與本港保良局相同、但星洲保良局為官辦、而本港則為社會人士主持、此為最大不同之點、本港人士能具如此熱誠、為社會服務、為貧民謀幸福、殊堪慶幸、

讚美設施 該局之行政與設施、均極完備、居於局內之婦女、體魄精神、亦甚健康、而該婦女等之織襪刺繡等工藝、管理員與教師等、能盡職責、且與局內婦女感情融洽、尤為可嘉、總而言之、本督巡視後、印象甚佳、但願內子能早日抵港、得以廣開眼界為幸云、（中央社）

銀幕新訊

●東方 東方戲院今天起放映雷電公司滑稽笑片「呼風喚雨」、此片是兩個傻瓜畢威那、胡路茜、最新合演、劇情描寫兩傻瓜發明一個機器、能夠呼風喚雨、內容離奇趣妙、表演滑稽異常、笑料之豐富、無以倫比、又該院下期換映哀艷悲劇「蝴蝶玉人」云、

●南粵 影片公司最新鉅製、竺清賢監製、陳皮導演、桂名揚主演之「可憐秋扇」、做工、佈景、收音、攝影、均成績超卓、為國產片放一異彩、比之舶來品、有過而無不及、該片原定本月初旬、在新世界放影、而公司及戲院方面、為多用時間俾廣事宣傳、使衆週知計、特將該片展期至本月下旬放映云、

●●「北河」「光明」今天起、九龍首次兩大戲院同時放映、南華公司首次出品、全部粵語警世愛國諧詼巨片「馬介甫」、「譚玉蘭」、「廖夢覺」、「黃壽年」等、數大明星主演、兩院是期加開十二點半早晚場云、

●大觀 公司關文清編導「人言可畏」巨片、快將攝完竣、日昨在該片場內拍颶風為災一場、風刀雨箭、雷電交侵、田園屋舍、傢私物件、搗毀一空、情形劇烈逼真、驚心動魄、得未曾有、單此一場景、損失已屬不貲、足徵該片內容偉大之一斑、

●新世界「碎屍案」、又名「六十六號屋」、為香港大時代公司出品、全部粵語偵探、恐怖、其事實已為全國報館連篇累牘、發表詳盡、極震動于一時、該片即就此事實編攝、幷蒙廣州警察當局詳細指導、其線索統系、與原案無稍差異、主演者唐醒圖、胡藝星、其表演極端與案中人身份吻合、尤為逼真、現定今日在「新世界」戲院放映云、

不發輸運汽車牌照

警察當局通告 原因維持市面交通秩序

年來本港輸運汽車、日見增加、自當局取締人力貨車後、輸運汽車公司漸增、以最近統計、貨車約有二千輛之多、當局以此種車輛、足以應付各方之需求、為維持交通起見、昨由警察總監頒佈明令、對於輸運汽車領取牌照、決不再行頒發、其故以輸運汽車增多、則交通秩序必受影響、為避免發生意外事件起見、遂有不繼續頒發新貨車牌照之舉、記者向摩托車研究總工會、詢其對此事之態度、其中職員皆未聞此消息、但謂當局施以此種限制、將來難免再加管理輸運汽車條例、雖然本港輸運汽車年來銳增、但為營業計、則不能不增置車輛、倘有此限制、各公司必受相當影響、其次本港各售汽車公司、得悉此事、亦認為營業上有絕大影響云、（世界社）

太古洋行船期廣告

四川 往海口北海海防 五月八號下午三點開行
嘉應 往厦門上海 五月九號下午五點開行
廣州 往汕頭上海青島威海烟台天津 五月八號下午三點開行
南寧 往福州上海大連牛庄 五月十號上午七點開行
岳州 往汕頭上海青島威海烟台天津 五月十號下午三點開行
安順 往汕頭厦門石叻庇能 五月十一號下午三點開行
新寧 往汕頭上海 五月十二號下午三點開行
重慶 往汕頭福州三都島烟台天津 五月十三號下午二點開行
貴陽 往汕頭暹羅 五月十三號下午三點開行
太原 往厦門上海 五月十三號下午五點開行
海口 往汕頭上海青島威海烟台天津 五月十五號下午三點開行
廣東 往海口北海海防 五月十五號下午三點開行
慶元 往厦門上海 五月十六號下午五點開行

貴客附貨請到本行或德輔道西三號太古分局電話式式零零式 貴客搭船定位請到德輔中壹百廿七號南泰但記 自動電話式零壹式伍

華人總經理 莫慶鏘 分局司理 蔡錦一 謹啓

德記利士公司船期

海陽 汕頭厦門福州 十一日下午三點
海寧 汕頭厦門福州 十五日下午四點
新海門 汕頭 十七日下午四點
新海門 汕頭厦門福州 十八日下午四點
海壇 汕頭厦門福州 十八日下午四點

貴客如欲搭船附貨者請到本公司辦房面議是荷

德記利士公司啓

省港 廣生隆船務洋煤行 船期廣告

啓者本行茲有最堅固快捷輪船大興 DA SHING 夏歷閏三月廿二日啓行往荷屬萬鴉佬埠三馬林達麻厘夾板英屬山打根埠由港啓程先往萬鴉佬 貴客搭船附貨請到本行面商是荷

注意 本號搬往新地址德輔道中二百三十六號三樓自動電話二四一四四 省行沙基一百七十號即六二三路 自動電話一二八零一

灣仔兒童福音

黃寶庵先生 醫寓大道中三百號內。先生擅精小兒急慢驚風咳嗽傷風痲痘白喉等症。每年在中上環救治兒童何止千百。俾等子女皆蒙再造之恩。今順灣仔人士之請求。特設分館於莊士敦道三十一號二樓。誠灣仔兒童之福音也。謹此介紹。

時間 上午六時至八時半及下午三時至五時在灣仔分館候診
其餘時間及晚上在大道中本館候診

灣仔陳鳳岐劉達生劉鶴洲黃碧珊仝啓

香港聯泰燕梳有限公司廣告

本公司開設二十餘年之久實備資本銀壹百五十萬圓經在香港政府註冊專營各埠水火保險業務交易通融賠償敏捷久為各界信仰如蒙 賜顧請到德輔道中式百七十二號本公司面商各處商埠請向分局代理接洽為荷

(電話式壹壹叁壹)

THE LUEN TAI MUTUAL FIRE & MARINE INSURANCE Co. LTD. No. 272, Des Voeux Road Central

聯泰燕梳有限公司總司理譚煥堂謹啓

渣甸輪船公司船期

啓者本公司茲有堅固快捷輪船

怡生 往汕頭上海 五月七號下午四點開行
顯生 往山打根 五月八號上午十一點開行
德生 往汕頭上海青島 五月十號下午四點開行
恒生 往汕頭福州烟台天津 五月十二號正午開行
和生 往汕頭上海 五月十三號下午四點開行
吉生 往星架坡庇能吉打 五月十三號下午三點開行
金生 往厦門神戶大板 五月十九號上午八點開行
明生 往汕頭上海青島 五月十七號下午四點開行
日陞 往汕頭福州烟台天津 五月十七號上午十一點開行
茂生 往山打根 五月廿二號上午十一點開行

凡往汕頭上海青島輪船除星期日外均有船落貨後駁長江各埠貨物貴客如欲附貨搭船者請移玉至本公司辦房面議是荷 電話式壹肆七七

渣甸公司啓

肺腎專家 關履之專醫 咳症 血症 腎病

外感咳，內傷咳，百日咳，房癆咳，牽痕咳，肺癆咳，肺痿咳，肺癰咳，咳血、嘔血，痰中帶血、咯血，大小便血、耳目鼻血，產後蓄血、胎前漏血，夢遺滑精、諸般瘀血，腰刺失眠、頭暈眼花，氣喘盜汗、神經衰弱，尿後反汗、夜尿糖尿，小腸疝氣

凡患肺腎各症諸般咳症血症均從根本治療保無復發 醫務所中環何東行二樓

立判肺癆(生死脈)

省城長指甲崔靄彭之長男經台山縣政府及廣州市衛生局考取全科最優等醫生專手 老崔履佳 祖傳四代獨步秘法專醫咳血痰喘肺癆分生死脈最靈咳嗽鐵定廿四小時包止限日全愈立單担保永無復發惟自問無把握太殘危之死症則直斷推不受理以維持我四代醫咳常勝軍之聲譽 ▲崔履佳蔡桂芳夫婦醫生精醫肺病咳症婦科內科

▲(剪此告白贈醫免費)
▲診症時間早晚在旺角上海街五百三十八號二樓老館
▲一點至五點在灣仔大道東一百廿四號二樓分館

良醫妙藥 愈我白喉

余患白喉症。喉內生滿白點。咽喉腫痛。閉塞不通。屢醫罔效。幾瀕於危。幸延眼耳鼻喉科專家蔡德芬先生治理。聊施妙藥。喉痛立止。繼服藥數天。喉患霍然。飲食如常矣。足見先生醫學神奧。愈我白喉。再造之恩。愧無以報。爰綴數語。藉表謝忱。▲蔡先生秘製立止喉痛散靈驗如神▼ 蔡德芬先生寓灣仔交加街十八號惠仁堂分館大道中第一百七十六號何東行三樓電話二七四三七▲分館電話二二七零九老館廣州河南激珠橋龍溪首約七十八號

德輔道西一八四號南盛號內周榮欣恭頌

皇后大酒店十週年紀念房租大減價

持闢經濟房 蘇雀加福一律減價

三元減收壹元	五元減收二元半	八元減收四元
四元減收壹元半	六元減收三元	九元減收四元半
	七元減收三元半	十元減收五元
		十二元減收六元

費廿元愈我六年白蝕惡症

余染白蝕症六年費金盈千各地求醫均告束手聞東洋有醫能愈是症更買舟求治據云一年以上之症尚無治法大為失望近得光生古玩店楊殿君介紹謂前患白蝕得何子一醫師醫愈余不意良醫竟在咫尺立往求治以廿元之醫費在三星期內全愈先生真神乎其術也特登報鳴謝聊表寸衷 澳門新馬路共和酒家陳叔明恭頌

▲醫所 十時至五時。華人行八樓 五時後。旺角上海街五二一號

男婦秘寶 種子靈藥 太極運氣丹

大補氣血挽回造化 萬試萬靈立即見功 每服四角每瓶一元

主治。夢泄。九醜。宮寒。帶下。經痛。虛弱。眩暈。癆傷。癱瘓。暗病。

總發行大道西廣德安藥行 電話二一五二五號

健昌。榮國英。天相堂。柏林。保健。蝴蝶。五洲。各藥房均有代售

永華大藥廠 減菌曱甴粉

此粉乃科學最新發明之消滅曱甴蛀蟲臭蟲類木虱貓狗之虱等均能清除屋內一切瘟疫病傳染微菌毒害

總行香港軒尼士道四八一號 電話二五六九六 廣州市亦有分行電話一六八二二

恭頌關居廉先生眼科聖手 愈我十五年久膜 (貧者減贈)

內子黃秀華自幼患有眼病今已十五年屢醫無效其膜甚厚視物甚朦後蒙滙豐銀行古萬曉先生介紹往關先生處療治幸得關先生醫術精良能將我十五年久膜症醫治全愈恢復光明特誌數言鳴謝 醫務所德輔道中式八五號式樓 香港大酒店梁秋偕妻黃氏恭頌

百雀香烟 提高物質 煙味芬芳 無出其右

近更銳意改良，再為提高物質，講烟味，香醇無比，講烟枝，宏偉堂皇，講裝璜，華貴非常，是誠香烟中，無出其右者，一試便知，每包七仙。

南洋烟草公司出品

烟枝新改此字為記

港聞之二

商會幹事值理會議決 推行新生活運動 聯同新聞界做勸導工作 敦請譚雅士等任名譽幹事值理

本港華商總會、昨日下午二時半、開第四次幹事值理會議、出席者有李星衢、區澤森、黃茂林、葉興、李佐臣、趙超凡、陳鑑坡、劉毓芸、趙贊虞、容冠文等十餘人、會議至下午四時二十五分始散、茲將會議結果、擇其重要者、披露於後、

捐助善款

(一)澳門商會、籌辦光遠炮竹廠遇難工人撫卹會來函、以該炮竹廠突遭爆炸、死傷百數十人、情至慘鉅、并附來捐冊、請會撥助案、(議決)酌予捐助款項、(二)值理會議決、關於中國華洋義賑救災總會、函請勸募一事、應衆請各值理隨意樂助、惟本會應捐若干、請由幹事會酌議簽助案(議決)酌予捐助、

改革會務

(一)根據本會章程、特聘請現任市政衛生局議員周錫年、譚雅士、黃炳耀、為本會名譽幹事值理案、(議決)通過、交由文書股去函聘請、(二)關于本會會務之整理案、(議決本會一切應行興革事宜、交由司理曹學愚酌量辦理、

推行新運

(一)僑務委員會訓令、抄發華僑團體推行新生活運動各辦法、仰即依法具報案、(議決)新生活運動、國內各地均已實行、成效卓著、吾人旅居港地、更宜從速推行、以維國體、而使外人對我民族有良好認識、應先由本會聯同新聞界做勸導工作、俾僑胞明瞭新生活運動之真義、再進而推行具體之辦法、

新運大綱

查新生活運動促進會頒佈之新運大綱、業由僑務委員會轉發到港、令飭華商總會遵照施行、其原文於次、

(第一條)本會為增進新生活運動效率起見、以勞動服務為中心、進行「生活軍事化生產化、藝術化、初步推行方案」、分別組織各種勞動服務團、

組織單位

(第二條)各地軍隊、憲警、教職員、學生、黨政軍機關服務人員、婦女、及各社會團體、皆得依照本大綱、參酌當地情形、分別擬具組織簡則、成立勞動服務團、(第三條)各種勞動服務團以地方或機關團體為單位組織之、其名稱得依各項組成分子之性質及機關團體名稱定之、如「南昌市婦女新生活運動服務團」、「平漢路員工新生活運動服務團」等、

(第四條)各種勞動服務團、直屬于當地新生活運動促進會、並受其指導、(第五條)各種勞動服務團 設正副團長各一人、由各該組成機關或團體主管人員充任、並由當地新運會指派、或由團員推選、該團以上得分隊、分組、每隊組設隊長、組長一人、由團長派之、其詳細組織、由各地新運會負責自行擬具實施、

運動項目

(第六條)勞動服務團之工作、應依總會所訂定之生活軍事化、生產化、藝術化、初步推行方案、分別推行、茲為便於實施起見、特就推行方案、規定各項運動如左、一、守時運動、二、民衆識字運動、三、工作運動、四、體育運動、五、衛育運動、六、社會衛生運動、七、提倡合作運動、八、促進保甲運動、九、利用廢物運動、十、協助調查戶口運動、十一、協助警察偵緝運動、十二、開渠築堤運動、十三、修橋補路運動、十四、造林保林運動、十五、提倡保險運動、十六、提倡國貨運動、十七提倡服用國貨運動、十八、救助老弱殘傷運動、十九、持顛扶危、濟溺救饑運動、二十、航空防空運動、二一、提倡科學運動、

中心工作

(第七條)各勞動服務團、並得就前條所列各項運動、擇其與本身性質相近之工作、切實推行、並得分別季節、規定一種運動、為各季中心工作、(例如春季植樹造林、夏季衛生、秋季合作、冬季築路救濟等)、其具體實施計劃與步驟、由各地新運會擬具送核、

團員訓練

(第八條)各種勞動服務團團員、每日須利用工餘課餘、實行勞動服務、至少一時、(第九條)勞動服務團團員、應接受訓練、服從本團紀律、前訓練辦法與應守之紀律、由總會規定之、(第十條)各勞動服務團工作情况、應按月報告所在地之新生活運動促進會、(第十一條)各地各種勞動服務團成立後、報由當地新生活運動促進會、轉報總會備案、(第十二條)本大綱呈奉會長核准施行、新生活運動促進總會頒發、(中央社)

咳血遇救 絕處逢生 ●●●● 崔亦良

余患肺癆咳血數年甚至潮熱氣促胸背驟痛纏綿床第寢食不安屢延中西醫藥治皆無法歸理斷根幸專得友人力薦四代醫咳家崔亦良先生診治投藥一劑咳血立止連診旬餘霍然全愈至今並無復發洵稱咳科聖手的確名不虛傳感激無涯特此鳴謝聞先生乃省城名醫長指甲崔國泰之孫經廣州政府考取最優等醫生歷充各大醫院醫席經驗最足活人無算云 醫寓香港大道中二百五十六號二樓(中央戲院右鄰)剪此告白贈醫免費 ▲電話叁式叁伍肆▼

臺治愈人鏵也船澳工人黃其標敬頌

電話播音將停辦 因試驗進行中發生種種困難

最近本港政府、批准電話公司舉辦電話收音、居民裝置者可向電話公司租取播音筒、而由電話綫接收本港之播音秩序、此舉可不用自購收音機且裝置手續又屬簡便、除向無綫電領取牌照之外、每月納租銀四元、對于欲聽本港之播音秩序、而無力購買收音機者、至為方便、昨據消息、謂此舉將于本年末停止舉辦、政府方面未有將理由宣佈、然一般均以為政府與電話公司實因此舉未有充份發展所致、

解釋理由

記者昨特走訪電話公司司理沙理氏、請求解釋此中理由、據稱、一年半以前、此種電話播音開始舉辦時、公司與政府方面、皆認為乃純粹之試辦性質、不過吾人所希望者、為有一較久之時間以供試驗而從事改善、倘此舉乃統歸吾人手中辦理、則經過相當時候、吾人當可知社會人士對於此舉是否要求續辦、吾人開始試辦時、以九龍至彌敦道及柯士甸道為中心點、蓋該地之居民、裝置者頗多、倘不如是、一在山頂、一在九龍、又一在牛山、則公司對於裝置工作將感巨大困難矣、

困難甚多

目下本公司于試驗之區域、裝有特別之電網、試驗工作、所以如此長久者、理由即在于此、然而此種播音困難亦多、例如轉播播音以本港播音台之秩序為限、除此之外、別無接收方面、亦不能清晰、鄰近之廣播、即有之、對于其次本港播音有ZBW及ZEK兩種、其一乃中樂者、本港因居民關係、中西樂之播音並重、不過此舉于公司方面、不無障碍、蓋以四綫之電網而傳播兩項播音、當中不無發生困難也、

無人續辦

凡此種種、均于試驗進行中增加無限窒碍者、是以倘試試成功、及認為滿意時、然後此舉方能續辦、吾人亦知遽然停辦、必為社會人士所不同意、目下英國此種電話播音辦法、甚有成績、裝置之區、多有露天之電網播送、但在香港屋宇之構造、及氣候之情形、均難裝設、此種電網云、又記者查悉、關於電話播音目前尚未有人承辦、故此種播音將于本年末實行停辦云、(新亞社)

瑞典公司 建造新輪 俟完成後參加歐亞航綫

本港太古洋行代理之東亞輪船公司、為發展遠東航業、現建築一萬噸之貨輪兩艘、聞其建築計劃、除求精美外、所有起卸貨物之機械、貯藏油類之深池與冷藏室等、均極特別新奇、預計每小時之速率、為十五至十六海里、於明年九月、及後年一月、即可建築完成、參加歐亞航綫云、(中央社)

工人被車撞傷

昨晚八時半、第四二四五號自用汽車、駛至九龍窩打老道、適有修路工人曾林(廿五歲)、橫過馬路、該車避閃不及、當堂撞傷手足等處、事後由該車御者、將傷者送入九龍醫院施治云、

安利輪上劇盜就擒 兩偵緝在港跟踪數月

行走香港江門之安利輪、昨星期一晚、由港開行、船抵北街時、由偵緝兩人、捕獲內地著名之劇盜一名、姓名未悉、乃內地政府懸賞二千元花紅將之緝捕者、據該輪中人稱、該盜來港居住已有數月、事為內地政府之偵緝探悉、乃跟踪來港、暗中監視其行動、直至星期一晚、該盜乘輪往江門、兩探亦下輪監視、船抵華界海面、即通知辦房及船主、當堂將之捕獲、當時該盜坐于餐檯用膳、被捕時尚矢口不認、後經兩探懸舉事實作證、始啞口無言、乖乖就捕、聞該盜在內地各處犯案甚多云、(新亞社)

誤殺囚徒案 英印獄員供述事發時情形 結果官判詳臬定讞

九龍巡理府庭訊結

囚犯劉芳、被控于案、謂其本年二月十八日、在荔枝角監房、有誤殺同獄囚徒蔡棠之嫌疑、此案經提訊多次、昨日下午二時半、再由九龍巡理府麥司爾審案由政府律師夏故主控、開堂後、首由印獄員亞勿甸登堂作供、據稱、本年二月十八日上午十時、余方在獄室關外當值、突聞內人聲鼎沸、余向內視之、則見被告手執刀柄、向死者蔡棠右足斬去、死者當堂右足受傷、蹲于地上、余立按警鐘、并入內將兩造制止、少選有英獄員聞警馳至、將二人帶入副獄長室、至現呈堂之刀、乃犯人用為作工之器具云、次由英獄員活域登堂稱、本年二月十八日上午約十時、余方在洗衣房當值、突聞三樓地毯室人聲嘈雜、余立往察視、則見死者右足受傷、傷口甚長、坐于地上余立入內將傷者扶入副獄長室云、繼由副獄長馬利文登堂作供稱、本年二月十八日上午十時、余方在獄中第二區主持、其時聞第三樓犯人工作室、甚為喧嘩、余立往查問、至時則見印獄員亞勿甸立于三樓門外、隨并見被告向余室而行、隨其後者、則為英獄員活域、扶死者亦向余室行去、事後余將兇刀鎖于櫃桶中、查明肇事原因後、將事呈與獄長云、復由獄長素士晤露登堂作供畢、由中央警署偵探部馬但達通事所作之口供、向官宣讀、其文如下、「他打我、先個晚我于睡床上、死者行前將我褲除去、摩我臀部、我叫他唔好反、至次晨五時十分早膳後、死者再打我、我以刀撻之不知是日上午十時、死者再斬傷他何處」云、末由專責謀殺案西探幫辦與當差云、登堂作供、據稱、現呈堂之兇刀、于去月七日由獄長交余保管云、至是証供已畢、官命將案詳臬定讞、(新亞社)

郵政總局職員 被控埋沒他人書信 昨晨提審被告匿不到堂 保欵充公通緝歸案究辦

香港鐵崗山道七十五號二樓、住客吳炳燕、廿九歲、乃香港郵政總局職員、被控于案、謂本年二月十日、有居民在油麻地郵政局寄信一封往小呂宋、與該信扣留、並不付寄、犯埋沒他人書信之罪、此案昨晨由九龍巡理府麥司提審、案由香港郵務司舉打氏主控、被告人延請高露律師代表辯護、但被告不到庭就訊、郵務司舉打氏對官曰、余預備再加控被告罪名兩欵、惟被告不到堂就訊、故無從進行也、高露律師亦對官稱、被告既不到庭、本人亦將代其辦理之責放棄云、官遂判將被告具保五百元充公、並下令出票將被告人緝拿歸案辦理云、(新亞社)

南苑

第八九二期

藝苑行情

汕頭去函

青年詩人陳吏魚，近刊印其詩集「漫步」，有侯汝華作序，內容頗佳。

寒綠吟艸

陳樹人

△清明後三日與高劍父雨中陵園觀牡丹

志士淒涼閒處老，名花零落雨中看、皆放翁句
卅年摯友仍今日，春共江南得未殘。

△雨中偕劍父訪棲霞寺

路但幽探不計遙，四山新綠雨瀟瀟，賞心到此眞可限，美蹟能同認六朝。

△共劍父雨中登燕子磯

濛濛煙雨罩江濱，徒倚磯亭望眼曛，者幅蒼茫平遠稿，不知宜我抑宜君。

△秦淮雨中茗坐同劍父

沿流殘樹映頹垣，景入秦淮可斷魂，茗座[illegible]人清話好，消殘細雨又黃昏。

鄭成功廟聯

●台灣稿史外頁●

甲午戰敗，以馬關條約，割讓台灣澎湖列島於日，光緒二十一年五月九日中國政府使李經方會日將樺山資紀於澎湖舟次舉行台灣授受式，我澎湖列島及一萬六千方里最美麗之台灣全島與二百八十萬人民被拋棄以去，台民聞耗，驚憤異常，時有義士，邱逢甲者，首建自主之議，登壇誓衆，決獨立為民主國，因舉巡撫唐景崧為大總統防務總辦劉永福副之，徇全台公議，與日抵抗，不肯投降景崧逢甲同謁鄭延平廟宣誓抗日，合成一聯

唐云：由秀才封王，為天下讀書人，別開生面。

邱云：驅異族出境，語中國有志者，再鼓雄風。

鄭延平郡王祠在台南之城南，其地風景絕美，今日人已改為開山神社矣！（達三）

世故的教訓

呂漢野譯

忍耐以後才有智慧，受苦以後才有昌盛，幸福叫人驕傲，不幸教人聰明，飢餓就從麵包太多中出來，吃得太飽的山羊變得像一隻豬，太多的自由導向困苦，飽食的胃不願意學習，少年時學習，老來你就知道了，

不要照一樣東西的外貌斷定一切，農夫的帽子常常蓋着聰明人的頭。一切灰色的東西並不都是狼。一切被狗吠的並不都是偷兒，驕傲的容貌！空虛的頭腦。

訂婚並不是結婚，議價並不是定買去。人們不相信已允許的——人們相信已經佔有的。

假使所有的人都掃乾淨自己的門前，全個城市都整理好了，每個人努力地作他的職務，全個城市就不會缺少什麼的了。

世界瑣聞

施善餘

蘇俄政府禁止人民在公共場所接吻，違則罰金。近有一美國人初到俄國，在莫斯科下車時，與其女友接吻，當場給路警拘住，竟罰鍰二十五元。

華盛頓在獨立戰爭時，常在營中儲放着許多滿盛着沙泥的軍火箱。一般將士不知其中秘密、只道是軍火充足，所以始終軍心得以不亂，華盛頓之機警和苦心，可見一斑。

美國紐約一窮人在一舊貨攤上買了一柄舊傘。後來他在傘柄上發現「林肯」的簽字」，一時驚喜欲狂。他就將那柄傘以高價轉售給一博物館，竟一躍而為小富翁。

據美國一舞女自稱，謂伊每日伴舞的人常在一百人左右至於接吻次數，當在一千次以上，據悉她的紀錄倘未有人能打破云。

妙對

某翁年近花甲，膝下無子，家道小康，惟有女十人，鄰里好事者為之綴一聯曰：「萬金不富。五子無嗣」。蓋俗稱女子為「千金小姐」，某翁有女十人，一女千金，十女即萬金也；又一女必配一婿，十女即有十婿，俗又云：「一婿有半子之份」，十半子之和，即等於五子。然萬金究非眞金，五子亦非眞子，此聯不可謂不妙也。·張三·

法國人的幽默

吉人譯

——她有二十八歲。

——二十八歲？是的，至少我每次都聽見她這樣說。

×

在百貨公司兜了一個圈子之後。

丈夫——我在這裏！我在這裏！貨包你都拿了嗎？我？我帶着了小孩子！

棋國春秋

•橘中子編• •每日出版•

◁……•第八十六期•……▷

太太！呀一天呀，這小孩子不是我們的呀！

×

一位太太對一個乞丐說：

——你今天說的簡直和昨天說的完全兩樣了！

×

自然的，太太：昨天你對我的話沒有相信呀！

×

——在咖啡館。

一個客人對茶房說：

——昨天我沒有給你一張五塊錢的鈔票當做一塊錢嗎？

——這才有點奇怪……明明我有一張假鈔票……不知怎麼現在不見了！……

——呀！……我請等一下吧……我去看看……

洪兆麟軼事

性好漁色：自比韓愈

曼羅

前軍閥洪兆麟，湘人，為前南越王陳炯明之寵臣，與林虎對峙為左右輔。然林非陳嫡派，實桂系中過繼之螟蛉子，與洪意見鑿柄，積不相謀，洪故粗鄙，目不識丁，對部下偶不稱意，輒施拳足，雖高級軍官參謀亦難倖免。某次有營長某因事稟白，偶觸洪怒，時洪適立於樓梯口，舉足蹴之，營長應蹴顛蹶，緣扶梯滾下，如滾地葫蘆，跆破血流，憤而辭職。

洪性喜漁色，然意在洩慾，不擇妍媸，潮人中諂媚之徒，竟有獻妻子以要祿者，洪必與相當酬報，不稍吝。其部下眷屬，亦多受寵幸。時部下李雲復方任旅長，其妻覓與洪通，一日為李撞破，洪急許予超遷，以塞其口，翌日即擢為師長；人以「甲蟲師長」稱之，李亦無如何也。□□□□□□；□□□□□□□□□；□□□□□□：□□□□□□□□□□□□□□□□□□？

當洪任潮汕鎮守使也，自謂功媲韓文公，擬在潮建生祠，與韓文公廟并峙，因之轟動一時。嗣經輿論攻擊，極力反對，其事始寢；然於西湖（在城西門外）闢地為圃，顏曰「湘園」，建己石像於中，蓋以生祠既不得，聊勝於無也。迨東征軍再克潮汕，洪匿跡香江，旋即遇刺殞命，像亦被毀：身首異處，并書「民賊」二字於背。心勞日拙，徒見其不自量耳！

初粵垣近郊兵變，洪實為禍首，某女校員生，大受淦毒！時方中夜，女生聞變，群自夢中驚起，悉着寢衣，洪縱部下禁之一室，肆行蹂躪！事後多羞羞忍辱，不敢聲張；間有不甘受辱，因而自殺者，一時輿論譁然。時某老博士孫女肄業該校，雖免玉石俱焚，博士聞訊氣結不能伸，溘然遽辭人世。說者謂博士之死，洪實殺之，非過論也。

吳芝英義葬秋瑾

（觚叟）

吳芝瑛，桐城吳摯甫先生之姪女，平生以俠義自負，固巾幗而鬚眉者。與詩妓李蘋香至暱，出家藏董香光小楷史記求售，欲謀為脫籍。又嘗倡募國民捐，還各國庚子賠款，事雖未成，其志不難概見。上海曹家渡，杭州西湖，並購別墅，號小萬柳堂，故世稱為萬柳夫人。適無錫廉泉（別號南湖）廉亦名流，而復有金石書畫之好，晚年則以參禪自隱。夫人精書法，所寫楞嚴經，尤為精絕。曾發願就西湖山麓，建七級浮屠，藏其墨跡，謂五百年後，必有知者。山陰秋瑾女士字卿，別號鑑湖女俠，與徐錫麟有戚誼，素稱同志。徐謀敗，浙撫張曾，紹興府貴福捕秋瑾殺之。夫人與石門徐自華女史，收其遺骸，葬於西湖，義聲動天下。徐為女士撰墓表，夫人書之，既勒碑樹之矣，御史常徽奏聞清廷，未幾墓平碑毀，徐與夫人亦幾不免。方事急時，美國女教士麥美德，營救殊力。後夫人復以手寫經，並所製景泰窰陶齋扁額，獻江督端方，乞為斡旋，獄始得解，若芝英者，眞奇女子也。

兩廣棋戰記（六）

（奕使）自廣州寄

兩廣棋賽第十場。於五月一日下午七時在市府禮堂舉行。其中戰情最劇而有精彩者。為甲組龍慶書對彭昆及乙組蘇天雄對黃漢之兩場。茲將各局分日刊錄。以為棋界諸君之研究焉。

蘇天雄 對 黃漢

蘇黃俱為省中一等名手。頗負時名。蘇君棋藝猛著。雄霸粵男棋壇。觀其對黃首局着法。雙馬跳躍之佳。尤足令人驚歎。第一局蘇先。中炮夾馬。黃上馬守兵。進炮制車。復立中炮。應勢頗勁。廿餘着前均無得失。第廿六着黃當平車兌子。仍兌三路之兵則局勢靈活。敵無可乘。惟黃不忍平車放棄二路防線。被蘇退馬催象。再進七路之馬。互相遙應。勢如生龍活虎。第三十四着黃貪取中兵。脫離河上防線被蘇雙馬左右夾攻。針針見血。卒破黃陣。殺馬缺士。黃知大勢已去。乃願敗北。着法如下。

第十場五月一日奕於市府禮堂。蘇先勝黃

棋評；劉香彭

蘇	黃
炮二平五	馬八進七
馬二進三	車九平八
卒七進一	兵七進一
車一平二	炮八進四
馬八進七	炮二平五
炮八進二	馬二進三
卒三進一	兵七進一
炮八平三	車一平二
馬三進四	炮八進一
炮三退二	炮八平五
車二進九	馬三退二
相七進五	車二進四
馬四進三	炮五平七
馬三退四	象七進五
馬七進六	馬八進六
士六進五	車二平五
車九平六	車五進二
馬六進四	炮七平六
馬四進二	前炮六平八
馬四進六	車五退二
馬六進八	車五平八
馬八進七	將五進一
馬二進四	砲八平七
車六進九	馬六進八
帥五平六	將五平六
炮三平四	車八平六
車六退四	車六退一
車六平二	炮七退一
馬七進九	將六平五
車二進二	

蘇天雄

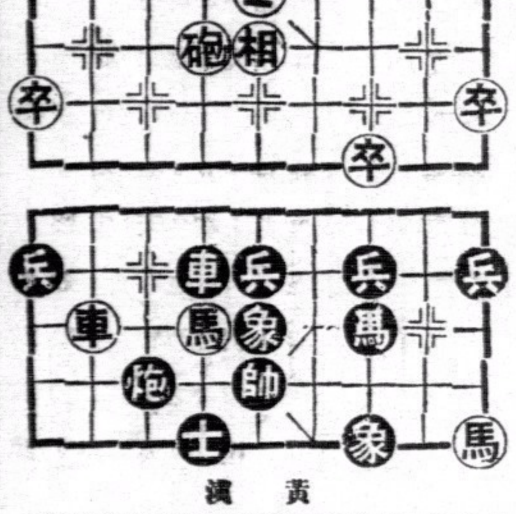

黃漢

歌林 Columbia 十四期 新經片已上市

劇怪馬師曾譚蘭卿合作灌片第一聲

野花香 哄動南中國之電影舞台最偉大歌劇 看過電影之野花香要買唱片之野花香 看過舞台之野花香要買唱片之野花香

片名	唱者
拍拖赴沙塲	譚伯葉 上海妹
啼笑因緣（下卷）	月兒 大傻
野花香	馬師曾 譚蘭卿
傻仔洞房（三卷）	廖夢覺 黃佩英
妹妹我愛你	譚伯葉 關影憐
泣荊花之訴情	白駒榮 上海妹
單刀赴會	飛影 妙生
標準老婆	子喉七 黃曼梨
口花花（七卷）	月兒 大傻 九叔 奔月
母賢子孝	廖俠懷 關影憐
妻多夫賤	大傻 黃佩英 李飛鳳 張玉京
穆桂英（二卷）	譚伯葉 黃佩英 熊飛影
望天打卦	金 林坤山
客途秋恨	譚伯葉

中樂片：齊破陣　二龍爭珠　甜姐兒　寒潭印月　走珠盤　鳥投林　驚濤　午夜琴音

跳舞音樂片：村曉　孔雀開屏　狂歡　西湖返棹　登高　剪花送情郎　醉月　白髮紅顏

本港近來發生腸胃病之可驚 世人對于牙齒衛生多不注重以致虫蝕細菌延蔓變而牙痛牙瘡等症故食物由口而入細菌膿液亦隨食物入胃因此腸胃病由斯而起百病亦相繼發生此不可不注重牙齒衛生也凡牙齒不潔或有虫蝕小吼即須及早治療但治療不得良醫善法不特毛無所益且有增加痛苦本牙科師于齒科生理精研有素並置備最新式器械對于鑲補脫醫技術俱有專長更不惜重資特向英國定價新式無釺裂牙鑲凡屬黃白金牙等皆不用釺磁牙等牙鑲後咀嚼如初與天然生出牙齒無異諸君欲知保齒健康者請親臨本社當為詳細解釋矣

牙科師 梁國僑 梁國華 香港皇后大道中一百四十六號弍樓

免費贈送（預防牙患衛生藥露）凡光顧者皆可享受 零沽每樽壹元

VULCAIN 全球著名 窩路堅 準確摩登耐用經濟

「窩路堅」最可靠之伴侶 乃世界最準確最摩登化者 人人應備此最寶貴之時計 因其可告準確之時刻 永無失時誤事等弊 是為吾人可靠之伴侶也

裕大有限公司總經理

瑞美鐘表行 瑞華鐘表行 廣州市十八甫 分銷處香港德輔道中 電話弍六五四四

各鐘表店均有代售

手脚專科 周達文 擴充醫舍及藥行 生意四月一號起 遷往旺角碼頭行入六間樓下萬里藥行香港方面仍在大道中保元堂

永安銀行

資本 額定港幣五百萬元 申洋五百萬元

業務 來往存欵活期儲蓄各種定期存欵中外各埠滙兌按揭押滙保管信托兼備各種堅固保管箱租值相宜手續簡便辦理妥善如蒙光顧無任歡迎

行址 德輔道中二十六號 電話 二壹一式一 二一一式二

總司理郭泉謹啓